

南アルプスと
歌舞伎の里

私たちの村 平成17年10月1日現在 ※ ()内は前月比

人口 1,353人(+2) / 男 654人(+1) / 女 699人(+1) / 世帯数 572戸(+1)

ホームページアドレス <http://www.vill.ooshika.nagano.jp>
// (観光) <http://www.ooshika.com>

電子メールアドレス info@vill.ooshika.nagano.jp



(大鹿保育所・防災訓練)

2005 広報
10
No. 175

おおしか

◇平成17年10月発行 / 大鹿村役場 ◇印刷 / 龍共印刷株式会社

平成17年9月

大鹿村議会定例会報告

九月大鹿村議会定例会が九月十六日から二十八日まで、十三日間の会期で開催されました。報告一件、付議事件二十三件、陳情一件が上程され、原案どおり認定、可決され、陳情は採択され、上局に意見書の提出がされました。また、一般質問は、三人の議員からありました。

報告

報告第一号 平成十七年度大鹿村一般会計補正予算（第三号）の専決処分承認を求めらるるについて

議案第五号 平成十六年度大鹿村国民健康保険特別会計歳入歳出決算の認定について

議案第六号 平成十六年度大鹿村立診療所特別会計歳入歳出決算の認定について

議案第七号 平成十六年度大鹿村営水道特別会計歳入歳出決算の認定について

議案第八号 平成十六年度大鹿村授産所特別会計歳入歳出決算の認定について

議案第九号 平成十六年度大鹿村老人保健医療特別会計歳入歳出決算の認定について

議案第十号 平成十六年度大鹿村介護保険特別会計歳入歳出決算の認定について

議案第十一号 平成十七年度大鹿村一般会計補正予算（第四号）について

議案第十二号 平成十七年度大鹿村国民健康保険特別会計補正予算（第二号）について

議案第十三号 平成十七年度大鹿村立診療所特別会計補正予算（第一号）について

議案第十四号 平成十七年度大鹿村営水道特別会計補正予算（第一号）について

議案第十五号 平成十七年度大鹿村老人保健医療特別会計補正予算（第二号）について

議案第十六号 平成十七年度大鹿村介護保険特別会計補正予算（第一号）について

議案第十七号 長野県町村総合事務組合を組織する地方公共団体の数の減少及び組合規約の変更について

議案第十八号 南信地域町村交通災害共済事務組合を組織する町村数の減少及び組合規約の変更について

議案第十九号 下伊那郡町村公平委員会組合を組織する地方公共団体の数の減少及び下伊那郡町村公平委員会組合規約の一部変更について

議案第二十号 下伊那自治センター組合を組織する市町村数の減少及び下伊那自治センター組合規約の一部変更について

議案第二十一号 下伊那自治

センター組合からの上村及び南信濃村の脱退に伴う財産処分について

議案第二十二号 下伊那土木技術センター組合を組織する町村数の減少及び下伊那土木技術センター組合規約の一部変更について

議案第二十三号 下伊那土木技術センター組合からの上村、南信濃村の脱退に伴う財産処分について

陳情

○児童扶養手当の減額取り止めなどに関する陳情書

議員発議

○児童扶養手当の減額に関する意見書の提出について

一般質問

「松下 隆夫議員」
*今後の道路行政の進め方について

（村長） 松川インター大鹿線は、トンネル化されることになったが国道改良は下市場内の工事や新工区の設定などは止まってしまったので今後も

道改良は自治会の要望箇所や危険箇所について財政的には厳しいが実施していきたい。

「今井 償議員」
*大鹿村デイサービスセンターの利用について

（村長） 利用料の増については、実態の調査をしている。その結果により介護保険懇話会、社協理事会等で対応を検討したい。

*国道152号について

（村長） 小塩由井神工区が県の公共事業の見直しに入れられて止まってしまった。施工されるよう粘り強くお願いをして行く。

「熊谷 英俊議員」
*「日本で最も美しい村連合」について（効果について）

（村長） 地域の資源は村全体と考え、多くの人の訪問が消費を促し村の活気に結びつくと考えている。多くの村民が参加できるような活動をしていきたい。

*美しい村づくりに対する財源の確保について

（村長） 年会費や雑費など必要となるだろうが多額なものはないと思う。基金については検討してみたい。

付議事件

議案第一号 大鹿村消防団員等公務災害補償条例の一部を改正する条例の制定について

議案第二号 大鹿村生活安全条例の制定について

議案第三号 大鹿村営水道運営協議会条例の一部を改正する条例の制定について

議案第四号 平成十六年度大鹿村一般会計歳入歳出決算の認定について

大鹿村財政研究会の 委員が決まりました

大鹿村財政研究会とは、平成十七年度大鹿村一般会計の当初予算について理解を深めてもらうと共に、その内容について調査研究をすることにより、平成十八年度の予算編成に対して意見をすることが

大鹿村財政研究会とは、平成十七年度大鹿村一般会計の当初予算について理解を深めてもらうと共に、その内容について調査研究をすることにより、平成十八年度の予算編成に対して意見をすることが

任期は平成十八年度予算策定時となる十二月上旬までで、この財政研究会で出された意見は、予算編成の参考にさせていただきます。

大鹿村 財政研究会 委員名簿

(敬称略)

役職	氏名	備考
会長	丸山 稔	知識経験者
副会長	神崎 章一	企業代表者
委員	矢澤 正	大鹿村議会
"	中島 良一	企業代表者
"	大久保智夫	知識経験者
"	牧島 隆幸	知識経験者
"	北島千良穂	一般公募
"	小林 剛	一般公募

「日本で最も美しい村」連合に 加盟しました

十月四日(火)に北海道美瑛町において、「日本で最も美しい村」連合の設立総会が開催され、大鹿村他六町村が出席しました。

総会において、規約・事業計画及び収支予算・会費等について審議の後、承認され、「将来にわたって美しい地域つ

連合がスタートしました。この連合は、大鹿村の他に美瑛町(北海道)・赤井川村(北海道)・白川村(岐阜県)・南小国町(熊本県)・大蔵村(山形県)・上勝町(徳島県)の六町村と民間企業三社が加盟し、



くりを行う」、「住民によるまちづくり活動を展開すること」で地域の活性化を図り、地域の自立を推進する」、「生活の営みにより作られてきた景観や環境を守り、これらを活用することで観光的付加価値を高め、地域の資源の保護と地域経済の発展に寄与する」ことを目的に、住民・民間企業・行政の協働により活動していきます。

小さくても、最も輝くオンラインワンを目指し、地域の皆様と一緒に取組んでいきたいと思っておりますので、活動へのご理解・ご協力をよろしくお願い致します。

消防団

秋季総合訓練

九月四日(日)に消防団・日赤奉仕団合同の「秋季総合訓練」が実施され、合同演習訓練が行われました。今回の訓練では消防団が倒壊家屋からジャッキやノコギリなどを使用して傷病者を救出し、傷病者を日赤奉仕団と消防団救助班が救助手当てするといった想定で実施されました。



任期満了に伴う大鹿村農業委員会の改選により、新役員構成が決定しましたのでお知らせします。

役 構成	氏 名	住 所
会 長	まえ ざわ はる お夫	大鹿村大河原2791
会 長 代 理	まさ しま たか ゆき幸	大鹿村大河原1350
農 地 部 長	すが ぬま もも え江	大鹿村鹿塩2564-口
農 政 部 長	しも さわ いち お雄	大鹿村大河原3566
農地・農政部員	まつ お より あき昭	大鹿村鹿塩2634
農地・農政部員	みね した かつ お夫	大鹿村大河原4620-6
農地・農政部員	よし かわ よし お男	大鹿村大河原1744
農地・農政部員	おお はし しゅん いち一	大鹿村鹿塩988-1
農地・農政部員	まつ お かつ み美	大鹿村鹿塩3940

平成16年度 決算について

平成16年度の一般会計及び特別会計の決算が9月定例会で認定されました。

一般会計の決算額は、歳入が19億3,093万円、歳出が18億9,087万円となり、昨年に比べ歳入で12.1%、歳出で14.4%とそれぞれ減少しました。

歳入歳出差引額は4,006万円ですその内平成16年度から17年度へ繰り越す財源を除いた実質収支額は3,981万円となりました。

歳入

歳入総額の内、村の自主財源は、村税を中心に4億546万円余りで全体の21.0%しかなく、残りの79.0%は地方交付税を中心にした依存財源に頼っています。これらは今後の国の施策に左右され、今後も厳しい歳入状況が続くと思われます。

●歳入額増減の主な要因

単位：万円

項目	増減額	要因
村税	△ 1,089	大鹿発電所等の固定資産交付金の減（減価償却）
地方交付税	△ 6,251	段階補正、単位費用等の見直し
国庫支出金	△ 4,552	公共土木災害復旧費の減額及び保育所運営費の廃止
県支出金	△ 8,053	新山振事業、林道開設・改良事業の減額
繰入金	2,830	文教施設基金（小学校パソコン整備）、公共施設等基金（大河原簡易水道整備事業）の増額
諸収入	△ 1,392	消防団退職報奨金等の雑入の減額
村債	△ 7,000	臨時財政対策債の減（交付税の振替え分）

●村税の内訳

単位：万円

税目	収入額
村民税	3,012
固定資産税	21,522
軽自動車税	380
村たばこ税	386
入湯税	57

歳出

歳出では、新山振事業、林道開設・改良事業等の大型事業が縮小したため投資的経費は大幅な減額となりました。経常的な経費においては職員数の減員等による経費の節減が図られ全体的に減少しています。

今後も、財政の健全化を確保しながら、行政課題に対応できる効率的な財政運営を進めていきます。

●平成16年度に実施した主な事業

単位：万円

一般会計	事業名	決算額	一般会計	事業名	決算額
総務費	村外通勤者補助	441	土木費	県営事業負担金（県道改良他）	306
	参議院議員・村長選挙・住民投票経費	698		道路台帳整備	677
	除雪経費	770	消防費	広域消防負担金	4,174
	地籍調査	2,188		消防団活動経費	963
民生費	社会福祉協議会委託・補助	1,028		防火水槽移設工事（国道改良補償移転）	336
	福祉施設入所措置	1,136		防災備蓄倉庫整備（5箇所）	109
	身体障害者支援	3,243	ヘリポート整備（役場横）	462	
	高齢者生活福祉センター増築事業	4,160	教育費	歌舞伎保存会補助	231
衛生費	患者輸送車運営経費	339		高校通学バス等補助	238
	成人病予防事業（検診等）	1,184		スクールバス運行	659
	合併浄化槽設置費補助	1,579		重要文化財福德寺屋根葺替工事	885
	し尿処理委託・負担	1,614		小学校パソコン整備	880
	ごみ収集運搬処理委託	2,636		太鼓購入（4台）	170
	農林水産業費	有害鳥獣駆除	984	災害復旧費	林道災害
園芸王国推進事業（園芸ハウス補助）		559	土木災害		2,789
堆肥舎整備補助		1,410	公債費	起債の元利償還金（借入金の返済）	43,298
中山間直接支払い		289	基金費	基金への積立金（預金）	1,226
新山村振興等農林漁業特別対策事業		7,078	簡易水道特別会計	大河原簡易水道整備事業（上蔵・釜沢）	21,512
林道整備事業（大萱・中峰黒川・鳥倉・高森山線）		8,059			
森林整備地域活動支援交付金		142			
造林事業		2,048			
公団分収造林受託事業		217			
廃止代替バス運行委託		1,511			
商工費	商工振興事業補助	410			
	観光協会補助	126			
	鳥倉登山口トイレ設置	309			
土木費	緊急地域雇用創出対策事業（道路環境整備）	1,443			
	村道改良（沢井・梨原・河合・中沢・釜沢中央線他）	12,983			

●特別会計

単位：万円

会計	歳入	歳出	差引額
国民健康保険特別会計	14,398	13,071	1,327
村立診療所特別会計	13,045	12,943	102
村営水道特別会計	29,042	28,883	159
授産所特別会計	3,086	3,066	20
老人保健医療特別会計	21,446	21,446	0
介護保険特別会計	12,602	12,575	27

財政数値

この財政数値は、団体の財政状況を判断するための指標となります。

	指 標				起債残高	基金残高
	経常収支比率	公債費比率	起債制限比率	財政力指数		
16年度	73.4%	17.6%	10.9%	0.223	332,936万円	177,168万円
15年度	71.4%	14.2%	9.5%	0.215	352,710万円	180,197万円
下伊那平均(H15)	75.9%	14.2%	8.3%	0.206	392,300万円	114,000万円
説 明	財政構造の弾力性(余裕)を示す指標。比率が低い方が自由に使える資金が多い。65~75%が適正		公債費は借金の返済額であり、これが一般財源に占める割合を公債費比率という。10%以下が望ましい	現在借りている借金が妥当な額かどうか、判断する数値。15%以上要注意	地方公共団体の財政力を示す指数。(H14~H16の平均値) 1に近いほど財政に余裕がある。	事業を行うために借り入れた借金総額。(一般会計分) 起債の償還・施設の整備費に充てる等それぞれ支出目的をもった預金額

平成16年度 決算

単位：万円

歳 入	決算額		前年度対比	
	16年度	15年度	比較	前年度比
村 税	25,357	26,446	△1,089	△ 4.1%
地方譲与税	3,674	3,202	472	14.7%
利子割交付金	98	99	△1	△ 1.0%
配当割交付金	11	0	11	皆増
株式等譲渡所得割交付金	13	0	13	皆増
地方消費税交付金	1,690	1,519	171	11.3%
自動車取得税交付金	1,494	1,400	94	6.7%
地方特例交付金	291	383	△92	△24.0%
地方交付税	95,990	102,241	△6,251	△ 6.1%
分担金及び負担金	151	392	△241	△61.5%
使用料及び手数料	3,376	3,618	△242	△ 6.7%
国庫支出金	6,484	11,036	△4,552	△41.2%
県 支 出 金	19,072	27,125	△8,053	△29.7%
財 産 収 入	521	1,353	△832	△61.5%
寄 附 金	1	0	1	皆増
繰 入 金	4,392	1,562	2,830	181.2%
繰 越 金	3,648	4,026	△378	△ 9.4%
諸 収 入	3,100	4,492	△1,392	△31.0%
村 債	23,730	30,730	△7,000	△22.8%
計	193,093	219,624	△26,531	△12.1%

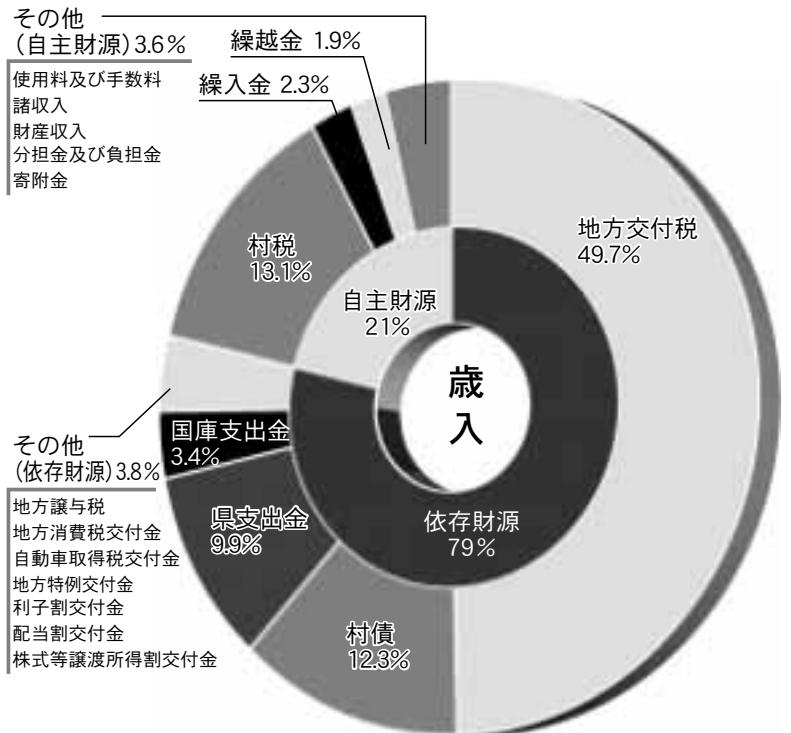

歳 出	決算額		前年度対比	
	16年度	15年度	比較	前年度比
議 会 費	2,616	2,574	42	1.6%
総 務 費	22,111	25,249	△3,138	△12.4%
民 生 費	24,297	21,764	2,533	11.6%
衛 生 費	24,933	22,392	2,541	11.3%
農林水産業費	24,518	40,616	△6,098	△39.6%
商 工 費	3,972	4,377	△405	△ 9.3%
土 木 費	19,364	17,567	1,797	10.2%
消 防 費	7,120	6,799	321	4.7%
教 育 費	12,528	13,925	△1,397	△10.0%
災 害 復 旧 費	3,104	9,012	△5,908	△65.6%
公 債 費	43,298	40,981	2,317	5.7%
諸 支 出 金	1,226	10,720	△9,494	△88.6%
計	189,087	215,976	△26,889	△12.4%

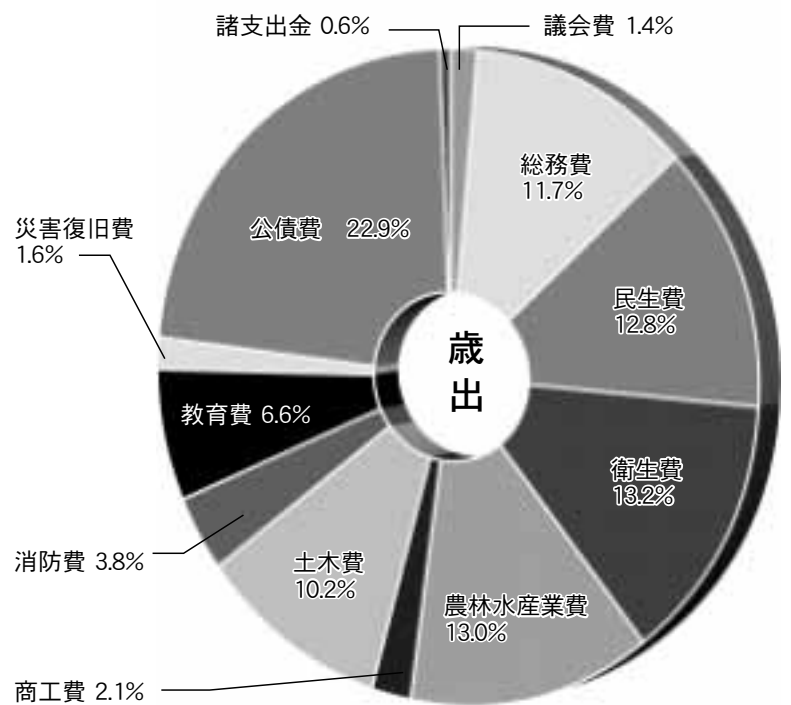

千葉私立小学校

農山村留学推進事業

千葉市では子供たちの体験学習の一環として『農山村留学推進事業』を行っており、今年も千葉市立小学校三校から児童八十三名教職員十七名計百名が大鹿村を訪れました。

八月二十日から二十四日まで四泊五日の日程で村内のハイキングや木工アート、ストーンアートの体験を行い、二十三日は大鹿小学校全校児童と魚つかみや飯盒炊爨、スイカ割等を楽しみました。

宿泊は村内家庭十七戸のご協力によりホームステイを二泊行い、ステイ先の自家用野菜や搾りたての牛乳を頂く等



往診車寄贈

平成十七年三月にお亡くなりになった、故 駒瀬くみ子さんより大鹿村立診療所の往診車が寄贈されました。九月十三日に親族を代表して、船澤庄三さんと古平栄三さんが役場を訪れ、村長に贈呈しました。



第26回 大鹿村産業文化祭

大鹿村産業文化祭が役場周辺において11月13日に開催します。

つきましては、村民の皆さんが作られました農産物及び作品等を多数出品していただき、本年度の産業文化祭が盛大なものとなりますようご協力をお願いします。



受給資格期間は足りていますか？

あなたを支える国民年金

老後の生活の支えとなる老齢基礎年金。20歳から60歳になるまでの40年間保険料を納めると満額の年金が受けられますが、免除や未納期間があるとその期間に応じて減額されます。

「満額でなくてもいい」と思っているあなた、老齢基礎年金には「受給資格期間」というものがあることをご存じですか？受給資格期間とは「老齢基礎年金を受けるために最低限必要な期間」のことで、保険料を納付した期間や免除された期間などが、少なくとも**25年***(30か月)以上あることが必要です。

あなたの年金は、大丈夫ですか？

※生年月日などにより25年の受給資格期間が短縮される特例があります。



「数字」で見る大鹿村の姿

－村勢要覧－ 2005年

土地・気象

土地

(平成17年4月)

広ぼう	東西16km		南北28km		周囲57km	
			面積		総面積に対する比	
	総面積		248.35km ²		100%	
	耕地		2.61		1.0	
	森林		221.7		89.3	
	原野		18.71		7.5	
	宅地		0.44		0.2	
	その他		4.89		2.0	
隣接市町村	松川町、豊丘村、上村、駒ヶ根市、中川村、長谷村、静岡市					

気象

過去6年平均(平成7年～平成12年) 平成16年 国土交通省・村資料

年月	1		2		3		4		5		6		7		8		9		10		11		12	
区分	平均	16	平均	16	平均	16	平均	16	平均	16	平均	16	平均	16	平均	16	平均	16	平均	16	平均	16	平均	16
最高気温	10.6	9.7	13.4	15.7	18.5	19.2	23.8	27.9	27.7	27.9	30.3	29.6	33.4	33.9	33.7	33.3	30.3	29.2	25.2	24.1	19.3	19.0	13.5	20.5
最低気温	-10.5	-10.0	-11.9	-9.0	-7.1	-9.5	-3.4	-0.9	1.7	6.4	6.7	9.4	11.0	14.3	12.8	11.5	6.0	11.7	-0.3	2.8	-4.4	-1.2	-8.0	-6.3
降水量	66.2	21.0	42.3	72.5	119.0	93.0	132.8	126.0	172.8	342.0	243.8	161.5	205.2	60.5	127.0	168.0	235.5	190.5	120.2	347.0	118.7	81.5	46.2	64.5

人口動態の推移

住民基本台帳

区分年	出生	死亡	自然増減	転入	転出	社会増減	人口増減
昭和45年	29	19	10	105	217	△112	△102
昭和55年	15	19	△4	83	128	△45	△49
平成元年	13	25	△12	83	91	△8	△20
平成6年	6	25	△19	45	67	△22	△41
平成7年	9	28	△19	44	70	△26	△45
平成8年	5	19	△14	71	94	△23	△37
平成9年	7	18	△11	56	78	△22	△33
平成10年	5	17	△12	41	67	△26	△38
平成11年	8	21	△13	41	67	△26	△39
平成12年	10	19	△9	36	72	△36	△45
平成13年	7	15	△8	52	56	△4	△12
平成14年	8	19	△11	44	70	△26	△37
平成15年	4	16	△12	30	68	△38	△50
平成16年	9	15	△6	28	35	△7	△13

児童、生徒数の推移

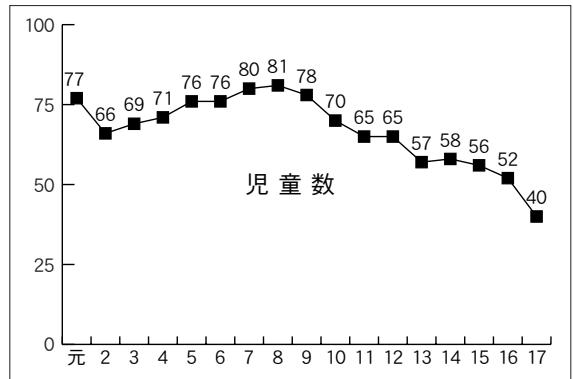
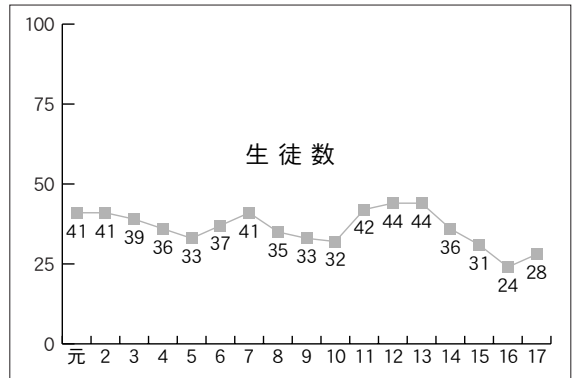

警察・消防・教育

警察

平成17年4月1日

名称	所在地	受持世帯数	受持人口	警察職員数
大鹿村警察官駐在所	大鹿村大字大河原628番地	579	1,361	1

消防

平成17年4月1日

分団数	班数	団員	協力員	消防ポンプ自動車	ポンプ積載者	防火水槽	消火栓
1	3	37	33	1	8	10m ² 13 20m ² 35 40m ² 4	150

厚生・衛生・福祉

国民健康保険

平成16年度末

被保険者数		一人当たり医療費(円)				1人当たり 保険税調定額
世帯数	人員	全体	一般	退職	老人	
439	873	348,080	180,207	292,599	528,200	34,887

老人保健

平成16年度末

受給者数	保険給付		
	件数	金額	1人当給付額
444	9,079	231,629,938	521,689

国民年金

平成16年度末

総数	被保険者		第3号被保険者
	第1号被保険者		
	強制加入	任意加入	
202	196	6	34

年金給付状況(搬出制)

平成16年度末

老齢年金		障害年金		遺族か婦人年金		計	
人員	金額	人員	金額	人員	金額	人員	金額
639	428,668,000	31	27,867,100	1	487,500	671	457,022,600

年金給付状況 (福祉年金)

平成16年度末

老齢福祉年金		計		国民年金合計	
人員	金額	人員	金額	人員	金額
1	407,100	1	407,100	672	457,429,700

介護保険

平成16年度末

第1号 非保険者数	要介護 (要支援)認定者	保険給付費	年間保険料(基準額)
674	78	120,562,068	34,800

村営水道

平成16年度末

簡易水道数	簡易水道数		合併処理浄化槽	
	給水人口	全人口に対する比率	処理人口	普及率
2	1,223	89.4%	391	28.7%

授産所

職員数	作業員数	作業場数	平成14年度生産物売払高
6	25	本所 1 分場 1	5,422,560円
			平成15年度生産物売払高
			8,837,183円
			平成16年度生産物売払高
			6,436,427円

保育所

平成17年4月1日

職員数	園児数		
	男	女	計
5	14	15	29

交通

道路 (H17.4)

飯田建設事務所、役場建設係資料

国 道	路 線	実延長 (m)	舗装延長 (m)	舗装率 (%)
	1	31,003.9	31,003.9	100.0%
県 道	3	12,397.4	12,397.4	100.0%
村 道	142	12,232.5	71,995.0	58.9%
農 道	31	20,034.2	5,702.7	28.5%
林 道	12	84,624.0	51,755.5	61.2%

諸車数

地方事務所税務課、役場税務係資料 (平成17年4月1日)

乗用車 乗用 小型	貨物車	バス	特殊車	軽自動車		農耕用作業車	二輪車		
				乗用	貨物		50cc	90cc まで	90cc 以上
289	117	5	14	213	493	23	97	20	8

産 業

林野面積

平成17年4月1日 役場材務資料 (単位:ha)

森林面積 総数	針葉・広葉樹林			竹林	伐跡地	未立木地	除地
	総数	針葉樹	広葉樹				
23,777	21,619	13,979	7,640	25	7	112	2014

人工・天然林		
総数	人工林	天然林
21,619	8,794	12,825

* 針葉樹、人工林分には官庁造林分 (409ha) を含む。

所有形態別森林面積

(平成17年4月1日) 役場林務資料 (単位:ha)

総数	国有林	県有林	村有林	部分林	団体	私有林
23,777	8,744	653	6,654	122	2,479	5,125

工場数、従業者数、製造品出荷額等

平成14年				平成15年				平成16年			
工場数	従業者数	製造品出荷額	製造品出荷額対前年比	工場数	従業者数	製造品出荷額	製造品出荷額対前年比	工場数	従業者数	製造品出荷額	製造品出荷額対前年比
8	101	149,373万円	92.3%	9	83	110,941万円	74.3%	8	83	116,218万円	104.8%

商店数、従業者数、商品販売数

商業統計調査

平成9年			平成11年				平成14年			
商店数	従業者数	商品販売額	商店数	従業者数	商品販売額	商品販売額H9年対比	商店数	従業者数	商品販売額	商品販売額H9年対比
27	67	77,466万円	23	66	64,981万円	83.9%	23	63	79,004万円	121.6%

税 金

地方財政状況調査

区分 年度	村 税 (単位千円)				1人当り 税額
	収入総額	村民税	固定資産税	その他	
14	90,537	40,633	41,204	8,700	63,180円
15	79,508	32,362	38,886	8,260	57,489円
16	77,161	30,122	38,806	8,233	56,694円

ルールを守りましょう

一定面積以上の大規模な土地取引には、国土利用計画法に基づく届出が必要です。

- ルール1 大規模な土地取引には、届出が必要です。
- ルール2 届出期間は、契約締切日から2週間以内です。
- ルール3 届出に係わる土地について、利用目的等の審査が行われます。
- ルール4 計画に従って、適正に土地を利用しましょう。

クレジット・サラ金・ヤミ金融 110番

期 日 平成17年11月3日（木）文化の日

相談受付時間 午前10時から午後5時まで

受付電話番号 026-232-7566

面談による相談会場 長野県司法書士会館
(長野市妻科399番地 長野地方裁判所南)

※当会の会員が電話相談及び相談に応じ、法的手続等についてのアドバイスを行なうとともに、相談者が希望した場合は、最寄りの司法書士の紹介も行ないます。

※相談は無料であり、秘密は厳守します。

※相談者の希望により、最寄りの司法書士を紹介した場合の司法書士による相談及び事件の受託は有料となります。

※面接による相談の場合も、予約は必要ありません。

土砂災害警戒 情報について

砂防情報ステーションのホームページから、長野県各地の雨量状況、今後の雨量予測や土砂災害危険箇所等、土砂災害警戒情報をパソコンと携帯電話により確認できます。

●パソコンからは、
<http://133.105.11.45/index.html>

●携帯電話からは、
(i-mode)
<http://133.105.11.45/i/>
(VodafoneLive i)
<http://133.105.11.45/v/>
(Ezweb)
<http://133.105.11.45/e/>

で確認できますので、台風や大雨の時などにご覧いただき情報収集に活用して下さい。

寄付

近藤千勢子さん（茅ヶ崎市在住）から村のために役立ててくださいと、敬老の日に五十万円のご寄付をいただきました。近藤さんは昭和二十四年から昭和四十一年まで十八

年間にわたり大鹿村立病院（当時）に看護婦、助産婦として勤務され数多くの出産に立ち会われ、また育児指導にも熱心に取り組まれました。御厚志に感謝申し上げます。

行政相談員

平成十七年七月一日より、間瀬公夫さんが行政相談員に委嘱されました。行政相談員は国、公団などが行う仕事に対しての苦情や意見をお聴きして、その解決や実現を図ります。定例相談日において皆さんのご相談をお受けいたしますのでお気軽にご相談ください。



大鹿村のバランスシートをお知らせします

バランスシートとは

村民の皆さんが利用する村の施設（財産）や、村が持っている現金等が年度末にどのくらいあるかを一覧表で示したもので、「資産」、「負債」、「正味資産」の3つの内容から構成されています。

本バランスシートは、平成16年度決算に基づいて作成した平成16年3月31日現在（昭和44年度から平成16年度まで）のものです。

お金を使って作られた資産の内容

資産合計	1,323,684万円
有形固定資産	1,119,352万円
・役場庁舎等	88,810万円
・農林業施設等	334,851万円
・道路公園住宅等	304,122万円
・小中学校等	285,514万円
・その他施設	106,055万円
投資等	128,487万円
・投資、出資	16,594万円
・基金	111,893万円
流動資産	75,845万円
・現金、預金、未収金等	

使ったお金の内容・性質

負債合計	357,562万円
固定負債	318,433万円
・地方債	293,807万円
(翌々年度以降の償還予定額)	
・退職金見積額	24,626万円
流動負債	39,129万円
・翌年度償還予定額	

正味資産合計	966,122万円
国からの補助金	73,458万円
県からの補助金	178,420万円
税金、交付税等	714,244万円

大鹿村の総資産は 1,323,684万円です

預金保険制度 (ペイオフ本格実施)

平成17年4月以降、当座預金や利息の付かない普通預金は「決済用」として全額保護され、定期預金や利息の付く普通預金などは1金融機関につき預金者1人当たり、元本1千万円までとその利息が保護されます。具体的にはどの預金が「決済用預金」に該当するか等の詳細は金融機関の窓口等にお問い合わせ下さい。

預金等保護の姿

預金等の分類		平成17年4月から
決済用預金	当座預金・利息のつかない普通預金等	全額保護（恒久措置）
一般預金等	利息のつく普通預金・定期預金・定期積立金・元本補てんのある金銭信託（ビッグなど）等	合算して元本1,000万円までとその利息等を保護
	外貨預金、元本補てんのない金銭信託（ヒットなど）、金融債（保護預かり専用商品以外のもの）等	保護対象外

預金保険制度 Q&A

Q1 決済用預金はどのような預金ですか？

A1 決済用預金は「無利息、要求払い、決済サービスを提供できること」という3要件を満たすもので、例えば、当座預金や利息のつかない普通預金が該当します。

Q2 預金保護の対象となっている預金等にはどのようなものがありますか？

A2 対象となっている預金等は以下のとおりです。

- ・当座預金・普通預金・別段預金・定期預金
 - ・通知預金・納税準備預金・貯蓄預金・定期積金
 - ・掛金
 - ・元本補てん契約のある金銭信託
(ビッグ等の貸付信託を含む)
 - ・金融債(ワイド等の保護預り専用商品に限る)
 - ・上記を用いた積立・財形貯蓄商品
- (※)詳しくは、各商品取扱いの金融機関にお問い合わせください。

決済用預金以外の保護対象預金等(一般預金等といいます。)は1金融機関1人当たり、合算して元本1,000万円までとその利息等(定期積金の給付補てん金、金銭信託における収益の分配等を含みます。)が保護されます。なお、1,000万円を超える部分であっても破たんした金融機関の財産の状況に応じて支払われます(一部カットされる場合があります。)
Q5及びQ7参照

Q3 預金保護の対象となっていない預金等にはどのようなものがありますか？

A3 対象となっていない預金等は以下のとおりです。

- ・外貨預金・他人、架空名義預金・譲渡性預金
- ・オフショア預金・日本銀行からの預金(国庫金を除く)
- ・金融機関からの預金
(確定拠出年金の積立金の運用部分を除く)
- ・預金保険機構からの預金・無記名預金
- ・導入預金・元本補てん契約のない金銭信託(ヒット等)
- ・金融債(保護預り専用商品以外のもの)

なお、保護されない預金等であっても破たんした金融機関の財産の状況に応じて支払われます(一部カットされる場合があります。)
Q6参照

Q4 保護される預金金額は、金融機関が合併したらどうなるのですか？

A4 平成15年4月以降に金融機関が合併等を行ったり、営業(事業)のすべてを譲り受けた場合には、合併等の後1年間に限って、保護される預金等金額の範囲を、「預金者1人当たり1,000万円_合併等に関わった金融機関の数(例えば、2行合併の場合は、1,000万円_2=2,000万円)までとその利息」とする特例が設けられています。(仮に過去1年間に何度も合併等を行っている場合には、最後の合併等に関わった金融機関の数でこの特例の計算をします。)

この措置は、「金融機関等の組織再編成の促進に関する特別措置法」に基づき、当分の間の特例措置とされています。

Q5 「名寄せ」とはなんですか？

A5 一般預金等は1金融機関ごと預金者1人当たり元本1,000万円までとその利息等が保護されますが、破たん金融機関に同一の預金者が複数の預金等の口座を有している場合、それらを合算して、預金保険で保護される預金等の総額(付保預金額といいます。)を算定します。これを「名寄せ」といいます。預金者の皆様へ

名寄せは預金保険機構で行いますが、破たん金融機関から正確な預金者データが迅速に提出されないと、付保預金額が確定できず預金等の保護を円滑に行う上で支障が生じることになります。

名寄せのために、正確な預金者データを整備するには預金者の皆様の、氏名、生年月日、住所(法人の場合は名称、設立年月日、所在地)、電話番号等が必要です。このため、預金者の皆様は引越しや結婚等によりこれらの事項に変更が生じた場合、速やかに各金融機関での手続きをお願いいたします。

Q6 家族名義や個人事業用の預金はどのように保護されますか？

A6 家族であっても、夫婦や親子はそれぞれ別の人格を有する法的主体であるため、その名義に従い別個の預金者として保護の対象となります。ただし、家族の名義を借りたに過ぎない預金等は、他人名義預金として保険の対象外となるため、注意が必要です。

また、個人で事業を営んでいる方の場合、個人事業用の預金は、同一人の預金等として合算されます。

Q7 預金保険制度の対象となる金融機関はどのようなになっていますか？

A7 対象となる金融機関は次の通りです。

- ・銀行(日本国内に本店のあるもの)
- ・信用金庫
- ・信用組合
- ・労働金庫
- ・信金中央金庫
- ・全国信用協同組合連合会
- ・労働金庫連合会

※上記金融機関の海外支店、政府系金融機関、外国銀行の在日支店は預金保険制度の対象外です。

*農協、漁協、水産加工協等の系統金融機関は、別途、農水産業協同組合貯金保険制度に加入しています。(詳しくは、農水産業協同組合貯金保険機構【TEL 03(3285)1272、ホームページhttp://www.sic.or.jp/】までお問い合わせ下さい。

※もっと詳しく知りたい方は、預金保険機構、財務局等または金融機関の窓口にお問い合わせください。

預金保険機構 ☎03 (3212) 6029

関東財務局 ☎048 (600) 1146

金融庁 ☎03 (3506) 6000

長編劇映画「村歌舞伎一代」

飯島町在住の映画監督、後藤俊夫氏の新作長編劇映画「村歌舞伎一代」（仮題）は、遅れていたシナリオの第三稿がこのほど完成し、現在、主役級の俳優の出演交渉を行っています。十一月過ぎには配役が決定し、制作発表が行われ、クランクインとなります。俳優には歌舞伎役者の中村獅童さんや中村勘太郎さんらが候補に挙っています。また、十月から秋の風景などの実景撮影が始まる予定です。

五月に立ち上げました「長編劇映画『村歌舞伎一代』（仮題）の製作・上映を成功させる会」では映画製作支援のため、寄付等のお願いをしまいにいますので、ご協力のほど何卒よろしくお願い申し上げます。

飯伊学生防犯対策支援協会から 防犯機器(ネットランチャー)の寄贈をいただきました

～ 大鹿小中学校・大鹿保育所 ～

先頃、「飯伊学生防犯対策支援協会（会長：岩崎愈氏）から、大鹿小中学校及び大鹿保育所に各1個ずつ、『ネットランチャー』という、高価な防犯機器を御寄贈いただきました。このネットランチャーとは、不審者の建物侵入等の際に、ネットの急激な化学反応によって展開し、教師や保育士等の弱い力でも不審者の動きを規制でき、犯罪の未然防止・犯行抑止が容易にできる防犯機器です。

「飯伊学生防犯対策支援協会」は、子供を狙った凶悪事件が多く発生する昨今、会長岩崎愈氏が“日本の将来を担う子供たちが安心して学校へ通える安全な地域を作るため役に立ちたい”と立ち上げられました。

このご好意に沿うためにも、子供を犯罪から守るため、学校・保護者・関係機関・団体・地域住民が一体となって、子供の安全で安心な地域づくりができれば、素晴らしいことと思います。



飯伊学生防犯対策支援協会の北原さんからネットランチャーの寄贈を受ける小学校青沼教頭先生

税 務 だ よ り

平成17年10月号

「消費税相談窓口」の設置について

飯田税務署では、平成17年分消費税の確定申告に向け、新たに消費税の課税事業者となられる方の消費税の申告に関する様々なご質問にお答えするため、平成17年9月～平成17年12月28日(水)までの間「消費税相談窓口」を1階個人課税部門受付窓口に設置しています。

消費税の申告に必要な記帳の仕方や決算の方法及び請求書の保存方法等についてお分かりにならない点がありましたら、飯田税務署の消費税相談窓口にお越しの上お気軽にご相談ください。

飯田税務署 ☎0265-22-1167（個人課税部門）



ろくべん館だより

『手仕事はたのし』

大鹿中学校の郷土調査班の一グループ五名が、今年テーマに取り上げたのは昔の衣服だそう。ろくべん館へも調査に足を運んでくれました。中でも昔から村の生活を支えてきた生業の一つである養蚕に興味を持ち、今では村でたった一軒になってしまった養蚕農家へも見学に行きました。中学生達の調査はそこでどどまらず、そこから分けてもらった繭を、自分たちの手で糸にしてみるという体験にも挑戦したのです。

煮立った鍋の中に繭を入れたとたん、一斉に「くさくさい」の声。なつかしく思い出される方も多いでしょう、あの匂い。みごぼうきを使って糸口を引き出し、何本もまとめてどんどん糸を引き出して行きます。この作業を中学生たちは嬉々としてやっていました。

かつては各家の生活を支える程、身を粉にして働いた蚕養ですが、それを全く知らない世代の中学生たちは、初めて見たり触れたり作ったりという体験を通して、学んだことも多かったことでしょう。

この中学生たちに触発されて、ろくべん館でも糸取りを試してみたいのですが、来年の春蚕あたりになるでしょうか。それまでに大鹿の養蚕の灯が消えてしまわぬことを願っております。

糸取りといえば、織り姫工房でもカラムシの芋引きをしました。芋引きというのは、草の茎から皮を剥ぎ、余分な表皮を取り除いて繊維を取り出す作業です。今年は時期が良かったせいか、薄緑のきれいな繊維が取れました。興味をお持ちの方はろくべん館に見に来てください。織り姫工房の活動は毎週土曜日の午前中です。

『ん？謎の城』

「下伊那史 第一巻」の付録に飯田・下伊那の遺跡分布図がついている。その中の中近世・城跡・遺跡の地図を見ていたら、大鹿村の中に城跡が八つ載っていた。皆さんも御存知の駿木城・大島城・堀田城・松平城・大河原城・青木城、それに御所平、これで七つ。

あともう一つ。「ええ、天狗森城？」と思わず声に出してしまった。聞いたことのない名前。その後、村の諸先輩方に聞いてみたのだが、どなたも首をかしげている。

ところが、これも村外の情報なのだが、「愛知中世城郭研究会」という愛知県のグループの調査報告の中に「中央構造線（旧秋葉道）沿いの城」の一つとして、この天狗森城が載っている。現地で調査した地形図まで描かれている。その内容は、「鹿塩中学校東の、両側を沢に挟まれた尾根上を雛壇上に削平した縄張りの城である。背後に堀切はないが、曲輪間の切岸はしっかりしており、城道も沢に面した北側に一貫して通じている。主郭と考えられる最上段の曲輪には神社跡と思われる残骸がみられる。その城主、城歴等は不明である。」とある。

村誌にも出てこないこのお城、どなたか何か御存知ないだろうか？果たして本当にこの城は存在したのだろうか？存在したとしたら、村に伝わっていないのは何故なのだろうか？

と、謎は尽きないのである。

さて以前からお知らせしていた『わら細工の伝承講座』ですが、十一月から始めたいと思います。年内はわら草履、正月飾り作りを予定しています。講師の先生と参加者との話し合いで進行できればと考えております。まずは参加希望の方を募集いたしますので、ろくべん館（☎三九一二二四四）までご連絡ください。

人事異動

平成17年10月1日付

産業建設課商工観光係長

小塩 宗 樹

(総務課行政係長)

総務課財政係長

吉田 敏 彦

(産業建設課商工観光係長)

総務課行政係長

菅 沼 穰 二

(総務課財政係長)

保健福祉課福祉係

(住民課生活環境係)

北島 泰 治

住民課生活環境係

(住民課住民係)

小室 雅 和

住民課住民係

(保健福祉課福祉係)

中村 章 映



あんなこと
こんなこと

カメラリポート



サイクリング大会

本年も多くの出場者が大鹿村を縦断しました。天気にも恵まれ盛大に行われました。

夏祭り

“故郷”大鹿村へ帰省して、毎年夏祭りに参加することを楽しみにしている方がいます。

大鹿保育所運動会
 たくさんの方が来てくれました。お父さん、お母さんと一緒に頑張る事ができました。



大鹿小学校運動会
 今まで練習してきた成果ができました。全校のみなで一所懸命に取り組んだ運動会でした。



村の行事予定

10月

- 26日 その他プラスチック回収
- 29日 公民館映画鑑賞会（予定）

11月

- 4日 チラシ・雑誌等回収
- 6日 粗大ゴミ
- 10日 鹿肉の料理講習会（仮称）
- 13日 大鹿村産業文化祭
- 30日 びん・ペットボトル回収
- 下旬 埋立てごみ

12月

- 2日 ダンボール回収
- 7日 その他紙回収
- 16日 新聞紙回収
- 20～21日 ヘルスクリーニング

村勢要覧について

国勢調査、農林業センサス等の調査結果を毎年村政要覧に掲載し発行しておりましたが、5年間同じ統計結果を掲載していることを考慮し、数値が変わる統計結果のみを広報誌の中に掲載させていただきました。御承知おき下さい。

ご協力いただきありがとうございました

8月23日の成分献血には、村内事業所の方々をはじめ多くの村民の方にご理解いただき、26名の方にご協力して頂きました。誠にありがとうございました。紙面をおかりして御礼申し上げます。
 保健福祉課保健医療係