



南アルプスと歌舞伎の里

広報おしらせ版 No.285



広報バックナンバーを
村のホームページから
ご覧になれます。

あおしか 2020 8

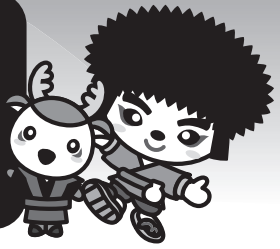

〒399-3502 長野県下伊那郡大鹿村大字大河原354 ホームページアドレス <http://www.vill.ooshika.nagano.jp> 電子メールアドレス info@vill.ooshika.lg.jp
人口 993人 (-2) / 男 484人 (±0) / 女 509人 (-2) / 世帯数 491戸 (±0) 令和2年8月1日現在 ※ () 内は前月比
◇印刷/龍共印刷株式会社



災害支援のご紹介 株式会社長野銀行様

令和2年7月豪雨の災害支援として、マスク2,500枚をご寄付いただきました。いただいたマスクは、避難所開設時等の感染症対策に使わせていただきます。
お寄せいただきましたお気持ちに感謝するとともに、ご紹介させていただきます。

新任の御挨拶

診療所長 網野章由



この度御縁あって大鹿村立診療所に勤務することになりました。住民の皆様健康維持と長く住み慣れた所でその人らしく生活できる事に対して、少しでもお役に立てるように精一杯努力をしていく覚悟です。どうぞ宜しくお願い致します。
診療所での外来診療を基本に、訪問診療、往診などできる限り要望に答えていきたいと考えております。遠慮なくご意見を出して頂いて、地域に根差したかかりやすい医療機関になれるよう、お力を貸していただきたいと思います。以上簡単ですが新任の挨拶とさせていただきます。

歯科健診を受けましょう

大人になると、「歯」の健康には関心が薄れていきます。虫歯等で「歯」が痛くなつてようやく歯医者さんへ行くという方がほとんどです。

今はむし歯だけでなく、「歯周病」にも対処が必要です。

歯周病の方は、「糖尿病」や「高血圧症」等の生活習慣病になりやすく、重篤な症状になりやすいと言われています。

○対象者 20歳以上の住民

○実施場所 診療所歯科

○実施日

歯科診療日(水・金)
午前8時15分～11時

○費用 1,000円

※令和2年度に40・45・50・55・

60・65・75歳になる方は無料で

検診が受けられます。

健診を希望される方は、役場

保健福祉課保健医療係までお申

込みください。

○申込み・問い合わせ先

役場保健福祉課保健医療係

399-20001代

399-20001代

399-20001代

399-20001代



大鹿保育所竣工式

このたび、多くの皆様方のご協力により保育所が完成し、新しい施設へ子供たちを迎えることができました。

この保育所は木のぬくもりを活かすため、大鹿産カラマツ材をはじめ木材をふんだんに使った木造平屋建てで、ゆとりをもって保育をおこなうことができる広さを確保し、食育のため調理の様子を見学できる場所や子どもたち全員で食事するランチルームを設置しました。保育室では空調整備により快適に過ごせる環境となっています。

この保育所で未来を担う子供たちが健やかに育っていくことを願います。





夏はツキノワグマ(クマ)のえさが少なく、さらに秋のドングリが不作になると、山だけでなく、田畑や人家周辺でもクマに出遭う可能性が高くなります。

ツキノワグマのこと
これだけは知っておいて!!

ポイント①

ツキノワグマは、長野県の森林のどこにでも生息しています。

森林に入るときは、どこでもクマに出遭うかもしれないことを想定してください。



●森林には、できるかぎり一人では入らず、複数人で行動してください。

●飼い犬(中型犬・大型犬)がいれば、連れて行動してください。

ポイント②

ツキノワグマが人を襲つのは、突然人間に出遭ってしまい、パニック状態で人間を怖がって防衛本能から襲うことがほとんどです。あらかじめ人の

存在を知っていれば、クマの方から人間に出遭わないように避けてくれます。



●森林の中や山際では、鈴やラジオなどを携帯し、常に音を鳴らして、クマに自分の存在を知らせながら行動してください。

●万が一、クマに出遭ってしまったら、慌てたり騒いだり抵抗したりしないで、目をそらさず、ゆっくりと後ずさりしながらその場を離れてください。

ポイント③

ツキノワグマと農地や住宅地と出くわしてしまつのは、山の裏りが少なく、えさを求めて歩き回っているためです。特に夕暮れから早朝にかけての薄暗い時間帯に出没する可能性が高くなります。



●山際の地域や薄暗い歩道などでは、夕暮れから早朝の時間帯に屋外で行動することは避けてください。

●クマが目撃された地域などでは、昼間でも屋外で行動する

場合は、必ず鈴やラジオなどを常に鳴らしながら行動してください。

ポイント④

ツキノワグマは縄張りを持たないので、えさのある場所では、いくつものクマが代わる代わるやってきます。そのため、たとえ1頭を捕まえても、安心することはできません。



●クマのえさになるものや好物があると、1頭を捕獲しても次から次へと違うクマが出てくる可能性がありますので、できるだけクマのえさとなる農作物は電気柵で守り、廃果や生ゴミは放置しないで適切に管理してください。

○ツキノワグマの目撃情報や被害に関する問い合わせ先

役場 産業建設課 農林振興係
☎ 3912001



「残さず食べよう! 30・10運動 宴会たべきりキャンペーン」に御協力願います

長野県では、食品ロス削減を目的とした「食べ残しを減らそう 県民運動」e-プロジェクトの「宴会料理」の食べ残しを出さない呼び掛けを行う、「残さず食べよう! 30・10運動 宴会たべきりキャンペーン」を実施しています。

8月・9月は、暑気払いや同級会など特に宴会の席が増える時期です。

幹事さんは、宴会開始時やお開きの前に食べきりを呼びかけていただき、出席される皆さんも食べ残しの削減にご協力をお願いします。

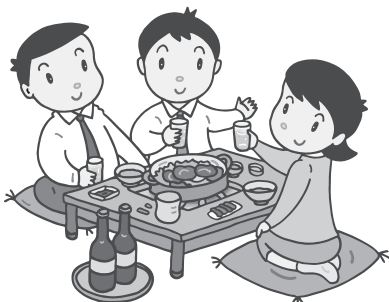

総務課がりのお知らせ

海で安全に楽しむために

海上保安庁では海浜事故を無くすために注意を呼びかけています。

以下の項目に注意して安全に楽しみましょう。

- 天気予報を確認する
- 天気急変や波が高くなる前に帰る
- 飲酒後は絶対に泳がない
- 子供から目を離さない
- 遊泳禁止区域では遊ばない
- 遊泳区域内に水上バイクなどを乗り入れない
- 海の「もしも」は118番

○問い合わせ先
第九管区海上保安本部
交通部 安全対策課
☎0255-2885-0118(代)

司法書士による無料電話相談会

全国一斉

司法書士による手続支援のための「養育費相談会」

○日時 9月12日(土)
午前10時～午後4時

○電話番号

0120-567-301

(平日のみの専用番号です)

※相談は無料、秘密は厳守します。

○相談例

- 養育費の話し合いをしないまま離婚したけど、今から払ってもらえますか？
- 今までは養育費を支払ってくれたのに、急に支払われなくなりました！
- 養育費を減額／増額してほしい。など

○問い合わせ先

長野県司法書士会
☎026-232-7492

電気は正しく安全に使いましょ

8月は電気使用安全月間です。感電災害は夏場に集中して発生します。夏は汗をかきやすく、皮膚の露出部分が多くなり、また疲労から注意力が散漫になりがちです。この点から毎年8月を「電気使用安全月間」とし、経済産業省の主唱のもとに全国一斉に行われています。感電災害を防止するため、電気は安全に正しく使いましょ。

○電気のご相談は



飯田営業所

☎02665-123-3452

●しろうと工事は事故のもと

電気工事士の資格のない人が配線工事をするのは事故のもとになり危険です。専門の電気工事店に依頼しましょ。



●タコ足配線は火災のもと

タコ足配線はコードやソケットに無理な電流が流れ、事故の原因になります。コンセントをふやして電気を安全に使いましょ。



●アース線の取付けは感電防止の第一歩

洗濯機、電子レンジ、エアコン(室外機)などにはアース線を取付けて、感電を防ぎましょ。

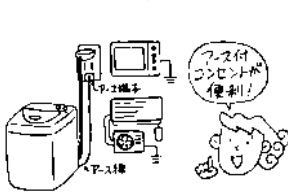

営農支援センターからお知らせ

営農支援センターでは、営農に関する相談技術指導等を行っています。お気軽にご利用下さい。

○相談を希望される方

営農支援センター
【役場 産業建設課】
☎39-2001(代)
までお電話下さい。

○相談できる日(8月～9月)

月	火	水	木	金
8/17	18	19		21
24	25	26	27	28
31		9/2	3	4
7	8	9	10	11
14	15	16	17	18

相談可能時間：午前9時～午後3時まで
※相談可能日・時間は変更となる場合があります。

大鹿村中央構造線博物館たより 135号



2020年8月発行

TEL:(0265)39-2205
staff69@mtl-muse.com

激動!?!の安康露頭

今年の梅雨は全国的に大雨が続き、九州を中心に被害が甚大で、令和2年7月豪雨と命名されました。大鹿村内でも近年にない量の降雨量を記録し、あちこちで土砂崩落等が発生しました。参考までに、36災害のあった1961年6月23日～7月1日にかけての総雨量は501mm (*1)でしたが、今年の6月28日～7月14日の間で、途中雨があがった日も挟みませんが、総雨量は、818.5mm (*2)を記録していました。

特に、6月30日～7月1日にかけては、村の南部を中心に集中豪雨に見舞われました。いったん雨がやんだ7月2日に安康露頭の状況視察に行ったところ、安康露頭は、完全に土砂の中に埋没して、網の目のように、濁流が流れている状態でした(写真1)。あまりの変貌ぶりに、どこに看板が建っていて、どこに露頭があったのか、判然としませんが、後日、以前の写真と照らし合わせると、どうやら露頭前の看板がちょうど完全に埋まるぐらい土砂が堆積してしまったようです。

しばらく経って、川の水量が減ってきた7月20日に、再び様子を見に行ったところ、青木川が再び安康露頭の前を掘りこんでおり、露頭が見えるようになっていました！しかしながら、付近は大量の土砂が新しく積もった状態で、崩れやすい状態です。また、そもそも現在国道152号線が深ヶ沢から南は、道路が何か所も陥没しており、通行止めとなっています。安全に見学ができるようになりましたら、是非見に行っていただけたらと思います。(宮崎)

(*1)「長野県上伊那誌」自然編(1962) 飯田測候所関係各観測所日降水量の表より

(*2)気象庁アメダス大鹿観測所データより



写真1 埋没した安康露頭 (2020/07/02撮影)



写真2 再び露出した安康露頭 (2020/07/20撮影)

村税・料金納付のお知らせ

毎月の料金 ○保育料 ○介護保険料 ○住宅料 ○水道料
○後期高齢者医療保険料 ○その他利用料等

課税月	4月	5月	6月	7月	8月	9月	10月	11月	12月	1月	2月	3月	備考
住民税普通徴収			1			2	3			4			年4回
固定資産税		1		2				3			4		年4回
軽自動車税	1												年1回
国民健康保険税	1	2	3	4	5	6	7	8	9	10	11	12	毎月

8月はこちら!!



9月はこちら!!



8月の口座振替 8月25日(火) 納付書納期限 8月31日(月)

9月の口座振替 9月25日(金) 納付書納期限 9月30日(水)

★引き落とし日の前営業日までに口座をご確認ください。

★納付書納付は、最寄りの金融機関又は役場会計にてお願いします。