



南アルプスと歌舞伎の里

広報おしらせ版 No.277



広報バックナンバーを
村のホームページから
ご覧になれます。

あおしかが 2019 12

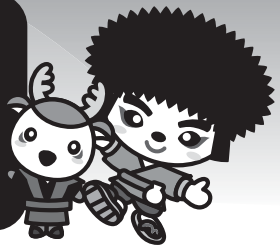

〒399-3502 長野県下伊那郡大鹿村大字大河原354 ホームページアドレス <http://www.vill.ooshika.nagano.jp> 電子メールアドレス info@vill.ooshika.lg.jp
人口 1,004人(-3) / 男 491人(-1) / 女 513人(-2) / 世帯数 495戸(-1) 令和元年12月1日現在 ※()内は前月比
◇印刷/龍共印刷株式会社

発行日 2019年〇〇月〇〇日

インターネット利用の方

請求金額 ****円

◎テレビ視聴料

◎インターネット利用料金

- ※ JANISメール利用の方はプロバイダ料欄にJANISと記載
- ※ Gファミリー利用者には村より補助あり

◎電話料金

- 通話料▶固定電話への通話
- 携帯等への通話料▶携帯電話への通話
- ナビダイヤル▶0570から始まる番号への通話
- テレドーム▶0180から始まる番号への通話

- セット割・お得割▶飯田ケーブルテレビの割引サービス

明 細	金 額	対 象
光キャストTV シンプル	1,595円	〇月分月払い
テレビ伝送サービス利用料	495円	〇月分月払い
セット割	-165円	〇月分月払い
いい-NET光 Gファミリー	5,170円	〇月分月払い
いい-NET光 大鹿村補助金	-800円	〇月分月払い
いい-NET光 プロバイダ料	660円	〇月分月払い
お得割	-440円	〇月分月払い
ictvひかり電話基本料	495円	〇月分月払い
ictvひかり電話(通話料)	***円	〇月分月払い
ictvひかり電話(携帯等への通話料)	***円	〇月分月払い
ナビダイヤル/テレドームへの通話料	***円	〇月分月払い
ictvひかり電話ユニバーサルサービス料	3円	〇月分月払い
《 合 計 》	****円	

飯田ケーブルテレビ
請求書の見方について

飯田ケーブルテレビから各ご家庭に届く請求書の見方については左記のとおりです。なお、見方については一例となりますので、ご不明な点がありましたら、飯田ケーブルテレビ ☎5215406へお問い合わせください。

発行日 2019年〇〇月〇〇日

テレビのみの方

請求金額 ****円

◎テレビ視聴料

◎テレビ・電話のみ利用の方は光回線部分を村で負担

◎電話料金

- 通話料▶固定電話への通話
- 携帯等への通話料▶携帯電話への通話
- ナビダイヤル▶0570から始まる番号への通話
- テレドーム▶0180から始まる番号への通話

- セット割▶飯田ケーブルテレビの割引サービス

明 細	金 額	対 象
光キャストTV シンプル	1,595円	〇月分月払い
テレビ伝送サービス利用料	495円	〇月分月払い
光回線(いい-NET光 タイプ3)	3,520円	〇月分月払い
大鹿村光回線補助金	-2,915円	〇月分月払い
セット割	-165円	〇月分月払い
ictvひかり電話基本料	495円	〇月分月払い
ictvひかり電話(通話料)	***円	〇月分月払い
ictvひかり電話(携帯等への通話料)	***円	〇月分月払い
ナビダイヤル/テレドームへの通話料	***円	〇月分月払い
ictvひかり電話ユニバーサルサービス料	3円	〇月分月払い
《 合 計 》	****円	

道路の除雪作業にご協力をお願いします

村では飯田建設事務所や村内建設業者の皆さんと協力し、降雪時における村内道路の除雪を行っています。また、住民の皆さんにご協力いただき、三角板等による除雪もしていただいています。本格的な降雪の季節を迎え、除雪作業が円滑に行えるようご協力をお願いします。

①降雪時に道路上に倒れる恐れのある竹や木について、土地所有者による事前の伐採をお願いいたします。なお、緊急を要する場合など無断で伐採させていただく場合もありますのでご了承ください。

②道路の除雪作業により住宅入口を雪でふさいでしまう場合があります。各戸ごとの除雪はできませんので、住宅入口につきましては各戸ごとに対応をお願いします。

③道路脇に車や資材等が置いてあると除雪作業の妨げとなる場合があります。積雪時の路

上駐車、道路・路肩へ物を置くことはご遠慮ください。

④滑り止め用の砂が自治会要望に基づき設置してあります。道路の凍結時にはそれぞれご対応をお願いします。また、融雪剤（塩カル）は大鹿村倉庫、塩の里前、役場に配置してありますので、必要に応じて持ち出し、利用してください。なお、持ち出し時には役場にて受払簿にご記入いただくか、産業建設課建設水道係までご連絡ください。

○連絡先

役場 産業建設課 建設水道係
☎ 3912001



水道の凍結にご注意を！

冬になって気温が0℃以下になると、給水メーター、蛇口が凍り破裂するなどの水道凍結事故が多くあります。寒さは水道の大敵です。早めの冬支度をお願いいたします。

○凍結を防ぐには…

○凍結防止帯をお持ちのご家庭は、早めに電源を入れる（電源が確実に入ったか、作動しているかを確認してください）。
○屋外や凍結防止帯のない水道管や蛇口には、専用の保温材、又は布切れや毛布を巻き、濡れないようにビニールで隙間なく巻く。

○メーターボックスの中に、発泡スチロールや布切れ、保温材などをビニール袋に入れ、水道メーターを保護するように詰める。（布切れをそのまま入れてしまうと、濡れた時に凍結してしまい、かえってメーターを凍結させてしまうので、必ずビニール袋に入れる。ただし、詰めすぎないように注意してください。）

○不凍栓、水抜き栓をご使用のご家庭では、忘れずに水抜きをする。（不凍栓は、いつぱいまで閉める。中途半端に閉めてしまうと、水が出っぱなしになってしまい漏水の原因になってしまいます。）

○凍結して水が出ないとき…

蛇口を開け、凍った部分にタオルなど布をかぶせ、蛇口の方からぬるま湯をまんべんなく、ゆつくりとかけてください。熱湯を急にかけてしまうと、ひび割れや破裂を起こす危険性があります。

※水道メーターから宅内については、それぞれのご家庭の所有物になっています。宅内の凍結事故等の修理及び費用は自己負担となりますので、凍結には十分注意し管理をお願いします。また、いつもより水が少ない等少しでも異常を感じたら、掛け流しを行ってください。（その際、産業建設課建設水道係までご連絡をお願いします。）

○連絡先

役場 産業建設課 建設水道係
☎ 3912001

**新しい民生児童委員が
選任されました**

令和元年12月1日付けで全国一斉に民生員児童委員、主任児童委員が改選され、厚生労働大臣より委嘱されました。

本村の委員数は民生児童委員7名、主任児童委員1名です。

民生委員・児童委員は、皆さんの身近な相談相手となり、地域と行政機関のパイプ役として活動します。

個人の秘密は厳守されますので、日常生活で何か困ったことや悩みごとがありましたら、気軽にご相談ください。



副会長
主任児童委員
傳宝 弘子
【再任】

村内全域



会長
秋山富美子
【再任】

塩原・大栗・北入一・北入二



委員
田島 龍一
【再任】

上市場・下市場一・下市場二



委員
本田ひろみ
【再任】

落合・中峰・梨原・沢井・入沢井



委員
牧 とき江
【新任】

塩河・西



委員
多田 和恵
【新任】

釜沢・上蔵・沢戸



委員
神崎あさ子
【新任】

下青木・上青木・深ヶ沢・北の原・文満団地



委員
小林記代美
【新任】

清水・文満・中尾・南山・河合

任期は令和元年12月1日から令和4年11月30日の3年間です。

この改選によりまして、民生児童委員として活動いただきました皆さんが退任されました。ありがとうございました。

退任	神崎 幸子	3期9年
退任	北澤 幸夫	4期12年
退任	梶 君江	4期12年
退任	毛利 雅行	1期3年

大鹿村立診療所から

お知らせ

診療所長として勤務していただいています寺島英一医師が、ご都合により令和元年12月31日をもって退職されることとなりました。

尚、新しく大鹿村立診療所に、高橋誠医師が令和2年1月より約6ヶ月の期間となりますが所

長として着任します。

前任地は、北海道の白老町立国民健康保険病院です。

※大鹿村として引き続き医師の確保に努力してまいります。村民の皆様のご理解をお願いいたします。

年末年始の診療について

令和元年
12月27日(金) まで通常診療
12月28日(土) から休診

令和2年
1月6日(月) まで休診

1月7日(火) から休診

午前9時より診療
1月8日(水) から通常診療

*休診期間は当番医及び休日夜間診療所での受診、緊急の場合「119」へ通報して救急車を要請していただきますようお願いいたします。

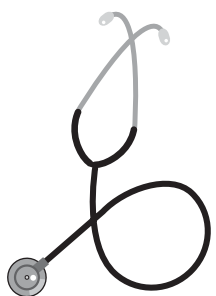

**「残さず食べよう！30・10運動
宴会たばきりキャンペーン」
について**

長野県では、食品ロス削減を目的とした「食べ残しを減らそう県民運動」のe-プロジェクトの一環として、特に『宴会料理』の食べ残しを出さない呼び掛けを行う、「残さず食べよう！30・10運動 宴会たばきりキャンペーン」を実施していきます。

12月から1月は、忘新年会など特に宴会の席が増える時期です。

幹事さんは、呼びかけ例を参考に宴会開始時やお開きの前に食べ残しを呼びかけ、出席される皆さんも食べ残しの削減にご協力をお願いします。

☆宴会開始時(乾杯の後など)の

呼びかけ例

「ご出席の皆様をお願い申し上げます。」

私は「食べ残しを減らそう県民運動」に賛同し、「たばきり応援幹事」として、お料理を残さず食べることを皆さんに願っています。

【例1】 本日は、お料理を充分にご用意しました。お酌に回る前に、お席に着き、ごゆっくりお召し上がりください。

【例2】 本日のお料理は、召し上がっていただいた頃合いを見て、次の料理が出てまいります。

まず、料理を平らげてからお酌に回っていただき、途中でまたお席にお戻りください。

☆お開き前(中締め前)の呼びかけ例

そろそろ、万歳(締め、お開き)となりますが、その前に、皆様もう一度始めの席にお戻りください。

【例1】 テーブルの上にはまだまだお料理が残っております。有るを尽くして、気持ちよくお開きにしましょう。

【例2】 これから、お食事とデザートが出てまいります。こちらを召し上がってから、気持ちよくお開きにしましょう。



**固定資産税(家屋)調査の
お願い**

大鹿村は、固定資産税の課税をするうえで適正な評価を確保するため、実地調査を行っております。家屋調査については次のとおりです。

- ①家屋を新・増築したときに、建主に事前連絡などを行いながら評価を行う「新・増築調査」(店舗や事務所、また車庫や物置など小規模な建物も対象となる場合があります。)
- ②家屋課税台帳に登録されている内容(所在地番・用途・構造・床面積など)と比較し、増築や未調査の家屋、取り壊しなどがある家屋を調査する「全戸調査」

「全戸調査」

全戸調査は、既に課税されている家屋との公平を期し、公正で適正な課税を目的として実施するものです。調査方法は、税務係の職員が調査に行き、家屋の図面と実際の家屋を照らし合わせながら外観確認します。確認のため聞き取りをする場合も

ありますので、調査中は、大変ご迷惑をお掛けしますがご協力をお願いします。

なお、調査に伺う際に職員は『固定資産評価補助員証』を携帯しています。

○お願い

建物の取り壊し・新築・増築をした場合又は、その予定がある場合は役場税務係までご連絡下さい。

○連絡先

役場 住民税務課 税務係
☎039-12001



総務課がりのお知らせ

長野地方裁判所・長野家庭裁判所

裁判所と家庭裁判所調査官：

法と心をつなぐ

○少年や家庭の問題を解決するために

家庭裁判所は、少年非行や家庭に関する紛争を扱います。非行少年の立ち直りや、家庭の問題解決のためには、少年や家族の心理や人間関係、環境などの考慮が欠かせません。



そこで、心理学などの専門的な知識や技法を持った**家庭裁判所調査官（家裁調査官）**が重要な役割を果たしています。

○家裁調査官の具体的な活動

少年事件

少年や保護者と会ったり、心理テストをしたり、家庭や学校を訪問したりして、様々な視点から情報を集め、非行の原因やごつすれば立ち直ることができるのかを考え、裁判官に伝えます。

家事事件

離婚などの争いの中にいる方や子どもと会い、子供の幸せを最優先にした解決の方法を考え、裁判官に報告するとともに、両親に子供の思いを伝えて助言するなど、家族関係の再構築に向けて取り組んでいます。

○家裁調査官になるには

裁判所職員採用総合職試験（家庭裁判所調査官補）に合格し、家裁調査官補として採用された後、約2年間にわたり充実した研修を受けます。修了後、家裁調査官に任命されます。

家裁調査官は、人生の重要な局面に立会い、解決に導く、高度な専門性をもつ「プロフェッショナル」です。

詳しく知りたい方は、ぜひこちらへ



<http://www.courts.go.jp/saiyo/index2.html>



放送大学 入学生募集のお知らせ

○放送大学は、2020年4月入学生を募集しています。

○10代から90代の幅広い世代、約9万人の学生が、大学を卒業したい、学びを楽しみたいなど、様々な目的で学んでいます。

○テレビによる授業だけでなく、学生は授業をインターネットで好きなときに受講することもできます。

○心理学・福祉・経済・歴史・文学・情報・自然科学など、約300の幅広い授業科目があり、1科目から学ぶことができます。

○卒業すれば学士を取得できます。

○放送授業1科目の授業料は11,000円（入学金は別）。半年ごとに学ぶ科目分だけの授業料を払うシステムです。

○半年だけ在学することも可能です。

○資料を無料で差し上げています。お気軽に放送大学長野学習センター ☎0266-1581-2332 までご請求下さい。

○出願期間は、第1回が2月29日まで、第2回が3月17日まで。

加入事業所募集中（ご加入は事業所単位2名以上）

ひとり 入会金200円 月会費300円（負担金年1回300円）

- 慶弔給付：祝い金、見舞金等の給付
- 健康増進：インフルエンザ予防接種助成金等
- 自己啓発：資格取得試験受験料助成金等
- 余暇活用：推奨ツアー、スポーツ観戦等助成金
- その他：チケット・各種カード特別価格斡旋 指定割引店舗・施設利用の優待特典



1,600事業所
14,000人余に加入
頂いています

人材確保のため

事業所の福利厚生をお手伝いします!!

勤労者の働きやすい
環境づくりを支援



一般財団法人

飯田勤労者共済会

TEL.0265-52-6566
FAX.0265-52-0155

〒395-0024 飯田市東栄町3108番地1
飯田勤労者福祉センター内
ホームページ <https://iida-kyosai.zennpuku.or.jp/>
E-mail: i-kinkyo4@mis.janis.or.jp

飯田勤労者共済会

検索

麦ストローで 環境汚染低減を

公民館では近年のプラスチックによる環境問題（例えばウミガメがプラスチッククストローを鼻に詰まらせ苦しんでいるなど）を考慮して、麦から作る「麦ストロー」を作成することを企画しました。現在、交流センターの花壇で試験的に麦を育てています。今年の10月に種まきをし、5〜7cmほどの芽が出てきています。刈り取りは来年の6月ごろを予定しています。



来年度の公民館の講座で、麦ストロー以外にも左記のような麦を活用した事業を企画していきますのでぜひお楽しみに！

○麦を活用した事業等

- ①製粉体験
- ②製粉したものを使ったパン作りやダイエツト料理（麦からはグルテンというお肉に似た触感の成分が取れます）

他にもこんなことはどうか！などといった意見がありましたら、公民館までご連絡ください。参考とさせていただきます！

○連絡先

公民館 ☎39121000

1月の公民館手芸教室はお休みします

毎月第3水曜日に開いている手芸教室（講師：中村鹿林さん）ですが、都合により1月開催分（1月15日開催分）はお休みします。皆様には大変ご迷惑をおかけしますがご了承ください。なお、最終月になる2月19日は開催する予定です。

開催予定表

開催日	時間	場所
第8回 12月18日(水)	午前10時〜12時まで	交流センター
第9回 中止		
第10回 2月19日(水)		

元日ウォーキング大会

○期日

令和2年1月1日(水)

○受付

午前7時30分〜

○開会

午前7時45分〜

○集合

大鹿村交流センター

○問い合わせ先

大鹿村総合型地域スポーツクラブ

☎39121000

令和2年も
健康でありますように

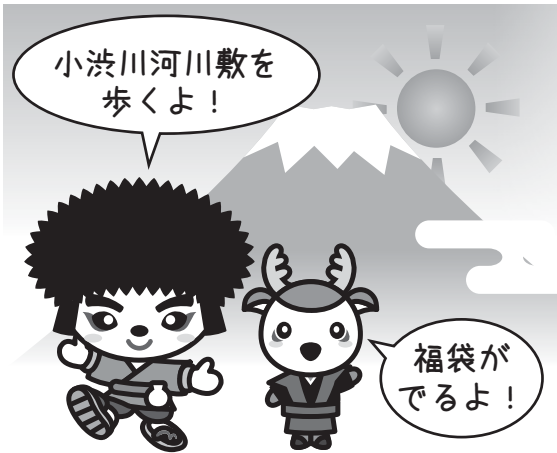

村税・料金 納付のお知らせ

毎月の料金 ○保育料 ○介護保険料 ○住宅料 ○水道料
○後期高齢者医療保険料 ○その他利用料等

課税月	4月	5月	6月	7月	8月	9月	10月	11月	12月	1月	2月	3月	備考
税目(期)			1	2		2	3	3		4			年4回
住民税普通徴収			1	2		2	3	3		4			年4回
固定資産税	1												年1回
軽自動車税	1												毎月
国民健康保険税	1	2	3	4	5	6	7	8	9	10	11	12	毎月

12月の口座振替

12月25日(水) 納付書納期限(令和2年)1月6日(月)

1月の口座振替(令和2年)1月27日(月)

納付書納期限(令和2年)1月31日(金)

- ★引き落とし日の前営業日までに口座をご確認ください。
- ★納付書納付は、最寄りの金融機関又は役場会計にてお願いします。

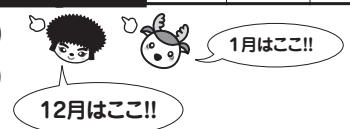

平成26年度
文化庁映画賞
文化記録映画優秀賞

第88回
キネマ旬報ベスト・テン
文化映画部門 第1位

第2回
グリーンイメーシ国際環境映像祭
グリーンイメーシ賞

第56回
科学技術映像祭
内閣総理大臣賞

祖父が指さした山の向こうには、
失われた鳥猟の世界がありました。

長編ドキュメンタリー

鳥の道を越えて

2020. 1. 25 (土)
大鹿村交流センター
午後1時30分上映開始

禁猟後67年を経て、
鳥と人間の関係を改めて見つめ直す。



もう1本上映します!

「坂網猟 - 人と自然の付き合い方を考える -」



今井友樹 初監督作品

制作 鈴木正義 今井千洋 撮影 澤幡正範 川口慎一郎 永山正史 箕田朗子 佐藤孝博 今井洋介 早川正文 録音 高木創 作監 岩井友子
音楽 フルード 姫田大 監修 佐藤文男(公益財団法人山雉鳥類研究所) 共同製作 CINE-CLIMB 企画・製作・配給 工房ギャレット

助成 文化芸術振興費補助金 公益財団法人トヨタ財団 2014年/93分/日本/ドキュメンタリー

大鹿村中央構造線博物館たより 127号



2019年12月発行

TEL:(0265)39-2205
staff69@mtl-muse.com

「大鹿村ジオツアー2019秋」を開催しました！

10月24日（木）～25日（金）にかけて、博物館イベント「大鹿村ジオツアー2019秋」を開催しました。直前に台風19号により、長野県の千曲川流域をはじめ東日本各地で洪水や土砂崩れなどの被害が多発し、参加者の皆さんが来られるかどうか、危ぶまれる状態でしたが、全国各地から13名が参加してくださりました。当日も雨天予報ということで、見学順序を一部入れ替えたりしましたが、幸い雨は小降りであったため、メインの見学地である安康露頭には行くことができました。

1日目は、昼過ぎに博物館に集合し、まず、紅葉がはじまったばかりの夕立神展望台に向かいました。雲の合間から、初冠雪したての南アルプスの稜線部を何とか見ることができました（写真1）。次に、中尾から中央構造線の谷を見ました。雨が降り出してしまったものの、何とか中央構造線の作ったまっすぐな谷を見渡すことができました（写真2）。その後、中央構造線博物館にて河本学芸員の地質解説、福德寺にて教育委員会北村さんの歴史解説を経て、宿泊地の赤石荘に向かいました。参加者の皆さんは、赤石荘の温泉もお料理もとても良かったと喜んでおられました。



写真1

夕立神展望台から見た雲間の南アルプス



写真2

中尾から見た中央構造線断層谷

2日目は、まず安康露頭へ向かいました（写真3）。雨に濡れて、露頭はいつもより鮮明に見えました。露頭周辺に落ちている岩石も、模様がきれいに見えました。その後、国道152号線大沢付近で断層鞍部地形を遠望しました（写真4）。道の駅で早めの昼食の後、午後は、大西公園で崩壊跡を見学し（写真5）、博物館に戻りました。

今回は、雨天のため、屋外見学時間を少なくした分、2日目の博物館内の説明時間を当初予定の1時間から2時間に増やすこととなりました。その結果、基本的なことからじっくり説明するスタイルとなり、参加者の皆さんには、大変満足していただけたようです。前回の春のジオツアーは見学地点が多く、参加者の中に疲労困憊こんぱいしてしまった方もおられましたが、今回は、展示室に用意したパイプ椅子に座る方も少なく、長時間に渡り、河本学芸員の説明に熱心に耳を傾けておられました（写真6）。（宮崎）



写真3 安康露頭



写真4 大沢の断層鞍部を望む



写真5 大西公園内の崩壊礫保存園前にて



写真6 博物館での講義

*** 2019年度 諸外国写真上映会 ***
西方見聞録 「世界はこんなふうだった」
第5回 インド北西部 編

大鹿村在住の伊東一郎さんが撮影したインド北西部の写真をスライド上映します。撮影地域はスリナガル(1989年)、デリー(2016/2018年)、ラジャスタン州・グジャラート州(2018年)、ゴア(1989年)で、インド独特の極めて多様な文化や自然、人々の生活などについて、多数の写真をご自身の簡単な解説付きで紹介上映します。





- 第1話 (1月8日(水)) カシミール～デリー～ゴア。カシミールのイスラム文化の町から首都デリーとその周辺を経てゴアの海岸まで。
- 第2話 (1月10日(金)) パキスタン国境に向けて広大なタール砂漠が広がるラジャスタン州ジャイプール、ジョドプール、ジャイサルメール及びその周辺地域。
- 第3話 (1月11日(土)) ラジャスタン州。ジャイサルメール城塞、ウダイプールとその周辺、インド建築の最高傑作とも言われるラナクプールのアディナタ寺院まで。初めて写りこんだ幽霊と思われるミステリアスな写真も公開。
- 第4話 (1月17日(金)) グジャラート州西部。グジャラート州はヒンドゥー教、ジャイナ教、仏教、拝火教、イスラム教、キリスト教など多くの宗教が混在、自然も変化に富んでいる。ブジとその周辺、ジュナガート、マンドゥビなど。
- 第5話 (1月18日(土)) グジャラート州東部。イスラム色の濃いアーメダバード、ジャイナ教の聖地パリタナ、ジャイナ教・ヒンドゥー教共通聖地ギルナル山など。

*** 於 大鹿村中央構造線博物館、無料 * 上映時間 14:00～ 概ね2時間**

← 今回のほにゃらら通信(仮)はウラ表紙からスタートです

【質問5】 協力隊の活動に対するアイデア

- ◎ 80代のパワーを活かせる企画があるといいな。
- ◎ やはり、住んでいる人が楽しい、楽しめる村づくりが良いと思います。それなら必然的に移住者も増えると思います。
- ◎ 新しい物をつくるより、今あるものを大切に残していったほしい。 
- ◎ 季節の変わり目などに、交流センターや鹿塩地区館で(室内がいいと思う)フリーマーケット(家で使用しなくても、まだ使えるものなど)をやるといいと思う
- ◎ 協力隊の募集は、こちらから逆指命するよう形にするといい。林業経験者とか、ぜひ。
- ◎ お手伝い募集してくれたらできることは手伝います 
- ◎ 協力隊の皆さんの横の連絡、活動の有機的なつばかりを望みます。
- ◎ 大鹿村をより良い村にしたい。子どもの施設は特に少ないので、カを入れてほしいです。小学校高学年~中高生、大人も遊べる、運動できるアスレチックは絶対ほしい!
- ◎ 住民の声を役場や他方面に届け、住民と役場をつなぐ役割を担ってほしい。
- ◎ (猿)獣害により、作物の栽培の意欲減退、喪失。被害をなくする方策を講じることが今後村内の生活安定に及ぶと思う。
- ◎ まず1つやり始め、継続し、続けることで皆の目に触れ、関心をもたれる。
- ◎ 子どもたちが大鹿へ行きたい!というような施設をつくりたい。
- ◎ 村の店のお手伝い希望!

アンケートを終えて...

最後になりましたが、アンケートの内容をなるべく多く、できるだけ載せられるようにした結果、ギョウギョウ詰めになりました。読みづらい所があるかもしれませんがご容赦ください。長い文章は、要点を抜き出したり、少し手を加えました。なるべく意味が変わらないようにしました。

全体の13%程のご意見ですが、とても面白い結果だなと思いました。想像だけしているよりも、実際にアンケートをとり、ご意見をきいてみると、様々な点が見えてきて、とても参考になりました。アンケートにご協力して下さいましたみなさん、ありがとうございます!!

どれが実現できるか、これから検討し、実現できるよう色々動き回ります!!

図書室クラブニュース

12月の図書室クラブは12月23日(月)14時から開催します。
今回の集合場所は ろくべん館です。「ろくべん館 書庫探険ツアー」を行う予定です。普段みられない、書庫の中の本を見るチャンスです。寒いのでおたたかくしてお越しください。おまちしています!!

今日の
図書画報は
お休みです



【質問3】大鹿村の「ここが好き!」「ここが自慢!」

おいしい水 / 自然 / 人柄 / 歌舞伎 / おいしいお米 / キレイなトイレ / キレイな星 / キレイな空 / 信号がない
山が近くに見える景色 / 赤石岳の見える風景 / 自然の気候 / 雑木林 / 古い歴史 / 静かなところ
塩見へ向かう登山道 / 人情が厚い / 紅葉が絵画のようにキレイ / キレイな川 / 春の桜 / 秋の紅葉 / 冬景色
新緑の季節 / 春夏秋冬がはっきりしている / 不変なところ / 高いところにある集落

ないことを楽しむこと。
つくことを厭わないこと。

いいところいっぱい。
ひとつに絞れない。

山深い中で、みんなが
マイペースに生きているところ。

もののけが
いそう。

住民のコミュニティが良いところ。
子育てがしやすい。

村に住んでいる人たちが
あたたかくて好きです。

知らない人でも挨拶をしてくれる。
声をかければ応えてくれる。

大鹿村の自然はかなり美しいので
世界から外国人観光客を呼べると思います。
環境が素晴らしいので、1ヶ月くらい滞在して
制作活動などができたら面白い。
英語で村の案内もしてみたいです。

そこにいる人たちが
のんびりしている。

「夕立神」よりの大自然の眺め。
秋の紅葉!

上蔵から釜沢への途中、
左手から流れ落ちる沢。

樽本の滝、滝壺まで行けるといいな。
滝を真下から見上げてみたい。

一人一人の存在感が大きい。

福祉が行き届いている。

小浜線を経て変わる空気感。

塩水から塩ができる。

山の中に小さな集落があることは
とても大切と思う。
秋の紅葉は素晴らしいし、
その中で生活できる時間があること。

村の人が仲が良いこと。
つながりが強いこと。
心の拠り所「文化」を
誇りに感じられるところ。

まっ昼間に外に出ても
誰もいなくて、
世界に1人だけになってしまった
ごっこができるところ。

働き者で、知恵も経験も技術も蓄えてきた、
村のおじいちゃん、おばあちゃん。これが村の一番の宝。

子どもは少ないが
保育所～中学高校まで、みんな仲が良いところ。

【質問4】ベンチ企画



ヨーロッパのように高い所に設置して
素晴らしい大鹿の風景を堪能してもらいたい。

◆アンケートの結果

作り方を指導できる	2人
参加しても良い	13人
材料を提供してもいい	4人
なにかアイデアがある	11人
参加はしないと思う	24人

ベンチコンテスト

設置場所の提案

写真を撮ってPRの手伝い

ベンチに絵を描いたり、
背もたれを山型にしたり。

数を増やしても管理が不十分になるので、
まずは公衆トイレ付近に設置して様子を見る。
それだけでもかなり違うのでは?

よそのお客様が村人と気軽におしゃべりしたり
交流したりできる場所、ベンチにして。

国内外のベンチ作家に声をかける。

無料配布されている木を使って作る。

座りやすく立ちやすい高さとは。
手すりあり、なしを作る。

【質問2】 あったらいいなと思う施設や設備、アイデア等

コワーキングスペースのような
シェアアトリエと
作品を展示販売できるスペース。

コワーキングスペースと
カフェと居酒屋を
まとめてコアを作る。

リサイクルボックス、フリーボックス
まだ使える不用品を自由に置いていったり
持っていったりできる場所。

大鹿のあるがままを活かした方が
後の世代も困らないのでは。
(作るのが全てじゃない!)

夏季限定の「足水」! 井水や沢、川から水を引いて。
暑い夏、水に足を浸しながらアイスコーヒーや
アイスクリーム、冷水に浮かべたキュウリやトマトを丸かじり。

ビジターセンター・村内ガイド・山岳ガイドを
一体化したもの(長谷の道の駅の応用型)

大西マレットゴルフ場の活用
若い世代も利用・整備してほしい。

歌舞伎の綺羅の展示室に
道具も展示する。

秋のイベントを色々まとめて
紅葉祭りとして全国にPRする。

村の行事・企画があるときに
利用できる空き家やゲストハウス。

新しい施設はいりません。
空き家等「あるもの」を活かして!

村民運動会
そろそろ一緒に
やったらどうかと思います。

カフェやレストランで
週末限定の紅葉狩りツアーや
ミニコンサートなどのイベント。

野良猫対策&多頭崩壊対策
NPO法人 犬猫みなしご救援隊さん
の活動を参考にしてみてもは。

図書館&児童館に併設された
歌舞伎の練習場所かつ保管場所かつ
展示場等の複合的多目的スペース。

高い所から大鹿谷を
見下ろすところに
ベンチを置く。

スイスのツェルマットやサーフェスのように
ガソリン自動車を禁止にし、村の水力発電で
電気自動車利用にする。

道の駅のテラスを
外から出入りできるように。

小浜線に「遅い車は譲りましょう」
の看板。あおっている訳ではないです。

家の周りの木が大きくなりすぎて
日陰になって困っています。

最少募集人数以上で
講師の先生の謝礼を
補助してくれる公民館活動。

アスファルトでない
昔の人たちが歩いた生活道を
歩けると良い。

山岳ガイドを充実!
南アルプスの登山基地にしたい。

何も無いところがいいなと思う。

船があったり釣りができるピオトープ。
子どもたちが行きたいと言ってくれるような。

山村留学や移住希望者が
10日くらい滞在できる所。

公民館講座は無料でなく
有料でも良いと思う。

いろいろなアイデア

お年寄りが活躍できる場 / 巡回バスの活用
クリーニング屋さん / 移動販売車(村内のお店の) / 病院 / コンビニ / 住民向けの施設
大西公園に長〜〜い滑り台 / スケートボードパーク / スキー場・スケート場 / 室内プール / 山野草園
働ける会社 / イオンモール / パソコンやプリンタを誰でも使える所 / 託児施設(中川村バンビーニのような)
子どもが室内で遊べる遊具施設 / 精米所と塩の里製粉所の合体施設 / 自然食品店 / 自然食カフェ・レストラン
年寄り食堂、週1回位、800円位 / 無添加酵母のパン屋さん / 料理教室(各種欲しい) / フリーマーケット
中高年の女性が気楽に集まって歌えるカラオケ / 手ぶらで泊まれるBBQキャンプ場 / 貸会議室

夢アンケート結果報告!!

増量4ページ特大号!!

「結果が出たよ!!」 お待たせしました! 9月15日から1ヶ月の回収期間で開催した

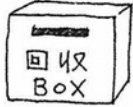

「あったらいいな“夢”アンケート」の結果をご報告します!

今回はボリュームがある為4ページにわたってお届けしていきます!



まずは回収率です。全戸配布500枚のうち67枚の回答を頂きました!(全体の約13.4%)

場所	役場	交流センター	診療所	道の駅	塩の里	まめ大福	KASUGAI	JAレお里	その他
回答枚数	14枚	3枚	9枚	6枚	11枚	8枚	4枚	8枚	4枚
割合	20.9%	4.5%	13.4%	9.0%	16.4%	11.9%	6.0%	11.9%	6.0%

「あったらいいな」ランキング!!



34票

1位 日帰り入浴施設

8位 • BBQのできるキャンプ場

6票 • アスレチック場

• 村内ガイド

• 空き家民泊

12位 2票

• 歌舞伎の綺羅や
道具の倉庫

• 村内の情報
得るツール

• 誰でも出店できる屋台

• ゲストハウス

• 本屋



18票

2位 精米所

9位 • 歌舞伎の綺羅の展示室

5票 • コワーキングスペース

• 朝営業のお弁当屋さん

• 山岳ガイド

• サウナ

• プール

• リサイクルショップ

• タクシー

13位 1票

• 講演会ができるホール

• 歌舞伎を室内で
公演できる舞台

• 若者が集まる場所

• バンジー・ジャンプ

• ファーストフード店

• 学習塾



17票

3位 パン屋

10位 • 遊具のある公園

4票 • ボルダリングの壁

• 郷土料理の店

• 居酒屋 (Bar)

• 児童館

• 滞在型 市民農園

• カラオケ

※得票ないのは9項目でした。



16票

4位 カフェ (喫茶店)

11位 • シアタールーム

3票 • BBQ場

• トレーニングジム

• レストラン

• 子ども食堂

• ドッグラン

• 料理教室

16票

5位 図書館



12票

5位 足湯

6位 8票 • バンチ

7位 7票 • 切り絵展示館

• 談話スペース (サロン)

• コピー機サービス



次ページへ ➡