

私たちの村 平成18年3月1日現在 ※ ()内は前月比

人口 1,336人(-4) / 男 644人(±0) / 女 692人(-4) / 世帯数 568戸(-1)

ホームページアドレス <http://www.vill.ooshika.nagano.jp>

// (観光) <http://www.ooshika.com>

電子メールアドレス info@vill.ooshika.nagano.jp



(ひよこクラブ)

2006 広報

3

№.178

おおしか

◇平成18年3月発行 / 大鹿村役場 ◇印刷 / 龍共印刷株式会社

国民健康保険・国民年金からのお知らせ

春は、進学や就職の季節でもあります。国民健康保険・国民年金の届出を忘れずに行いましょう。

国民健康保険

- 進学した方……大学、専門学校等に行くために家族と離れてアパート等で生活する場合は、学生用の保険証が別に交付されます。
 - 手続きに必要なもの 保険証、印鑑、学生証（写し）または在学証明書
- 就職した方……就職先で社会保険等に加入された方は、国民健康保険の資格喪失の手続きが必要です。（届出が遅れると国税が課税されてしまいます）
 - 手続きに必要なもの 保険証、印鑑、就職先で発行された保険証
- 退職した方……退職により社会保険等の資格を喪失した方は、国民健康保険への加入手続きが必要です。
 - 手続きに必要なもの 印鑑、退職証明書

国民年金

- 進学した方……学生納付特例制度があります。（20歳以上で収入のない学生が保険料を納めるのが困難な場合、手続きをすると在学中の保険料納付が猶予されます）
 - 手続きに必要なもの 印鑑、年金手帳、学生証（写し）
- 就職した方……就職され厚生年金・共済年金に加入した方は、種別変更の届出が必要となります。
 - 手続きに必要なもの 印鑑、年金手帳
- 退職した方……60歳未満で退職された方は国民年金への加入届出が必要となります。
 - 手続きに必要なもの 印鑑、年金手帳、退職証明書（写し）

届出先・お問い合わせ先 住民課住民係 電話 39-2001

給与等公表

■定員の状況

部門別職員数の状況

(各年4月1日現在)

部門	区分	職員数			対前年増減数		
		15年	16年	17年	15年	16年	17年
一般行政計	総務	6	6	7		1	
	税務	2	2	2			
	農林	6	5	5		-1	
	商工	2	2	2			
	土木	3	2	2		-1	
	小計	19	18	18		-1	
	民生	11	9	9		-2	
	衛生	4	2	2		-2	
	小計	15	11	11		-4	
	小計	34	29	29			
教育	教育	6	5	4		-1	-1
	小計	6	5	4		-1	-1
	水道	1	1	1			
	診療所	6	5	5		-1	
	その他	4	3	2		-1	-1
小計	11	9	8		-2	-1	
合計		51	43	41		-8	-2

(注)職員数は一般職に属する職員数であり、地方公務員の身分を保有する休職者、派遣職員などを含み、臨時又は非常勤職員を除いている。

■人件費の状況

(普通会計決算)

区分	住民基本台帳人口 (年度末)	歳出額 A (千円)	人件費 B (千円)	人件費率 B/A%
16年度	1361人	1,852,530	285,505	15.4
15年度	1383人	2,127,714	326,944	15.4

■職員給与費の状況

(普通会計一般職員給与費千円)

区分	職員数	給料	職員手当	計
17年度	36人	130,005	88,549	218,554

(注)当初予算に計上された額です。

■職員の平均給料月額及び平均年齢の状況

(17年4月1日現在)

一般行政職	区分	平均給料月額	平均年齢
	大鹿村	300,938円	41.3歳
長野県	346,784円	44.1歳	
国	329,728円	40.3歳	

■特別職の報酬等の状況

職名	給料		報酬	
	上段	下段	上段	下段
村長	685,000円	(548,000円)	233,000円	(205,040円)
	592,000円	(485,440円)	161,000円	(141,680円)
助役	519,000円	(425,580円)	148,000円	(133,200円)
			135,000円	(121,500円)

上段：条例で定められた月額
下段：平成17年度1年間の月額

国民保護法って何？

国民保護法とは

国民保護法の正式名称は、「武力攻撃事態等における国民の保護のための措置に関する法律」といい、平成16年6月14日に成立し、同年9月17日に施行されました。

国民保護法は、武力攻撃を受けた場合や大規模テロが発生した場合に、国民の生命、身体と財産を保護し、国民生活や国民経済に与える影響が最小となるよう、国、都道府県、市町村、及び関係機関の役割分担やその具体的な措置について定められています。

国民保護法の主なポイント

国民保護法の主なポイントは次のとおりです。

- 1 武力攻撃事態等において、国民の生命、身体及び財産の保護を図ることを目的としています。
- 2 武力攻撃事態等における各機関の責務や役割を明らかにし、国の方針のもと、国全体として国民保護のための万全の措置を講じることができるようにしています。
- 3 住民の避難や救援に関する措置、武力攻撃災害への対処に関する措置などについての具体的な内容を定めています。
- 4 国民の保護のための措置を実施するにあたっては、国民の基本的な人権の尊重に十分な配慮がなされます。

避難・救援

国は、武力攻撃などから、国民の生命・身体等を保護する必要があると判断したときは、国民に対して、武力攻撃事態等の現状と予測をし、武力攻撃が迫り、または現に発生している地域などについて警報を出し、避難が必要な場合には、県に避難の指示を行います。

県は、警報、避難の指示を市町村に伝達し、市町村は、避難が必要な地域、避難先地域、避難方法などを同報無線、放送などで住民に広報します。

なお、避難の誘導は、市町村、警察、消防などが行います。

避難先での救援は、県が中心になり、市町村や日本赤十字社などと協力して、食品や生活必需品の提供、医療活動などを行います。

武力攻撃災害への対応等

武力攻撃による被害を最小にするために、国、県、市町村などは、協力して危険物質等や原子炉による被害の防止、ダムや発電所などの警備の強化、警戒区域の設定による危険区域への立入制限などを行い、消火や被災者の救助などの消防活動を行います。

また、国民生活の安定のために、物価の安定、電気・ガス・水の安定供給や運送・通信の確保などを行います。

今後の村の取り組み

大鹿村では、県の作成する基本指針に基づき、18年度に国民保護計画を策定する予定です。策定に当たっては、住民の皆様幅広く意見を求めていく予定ですので、ご理解とご協力をお願いします。

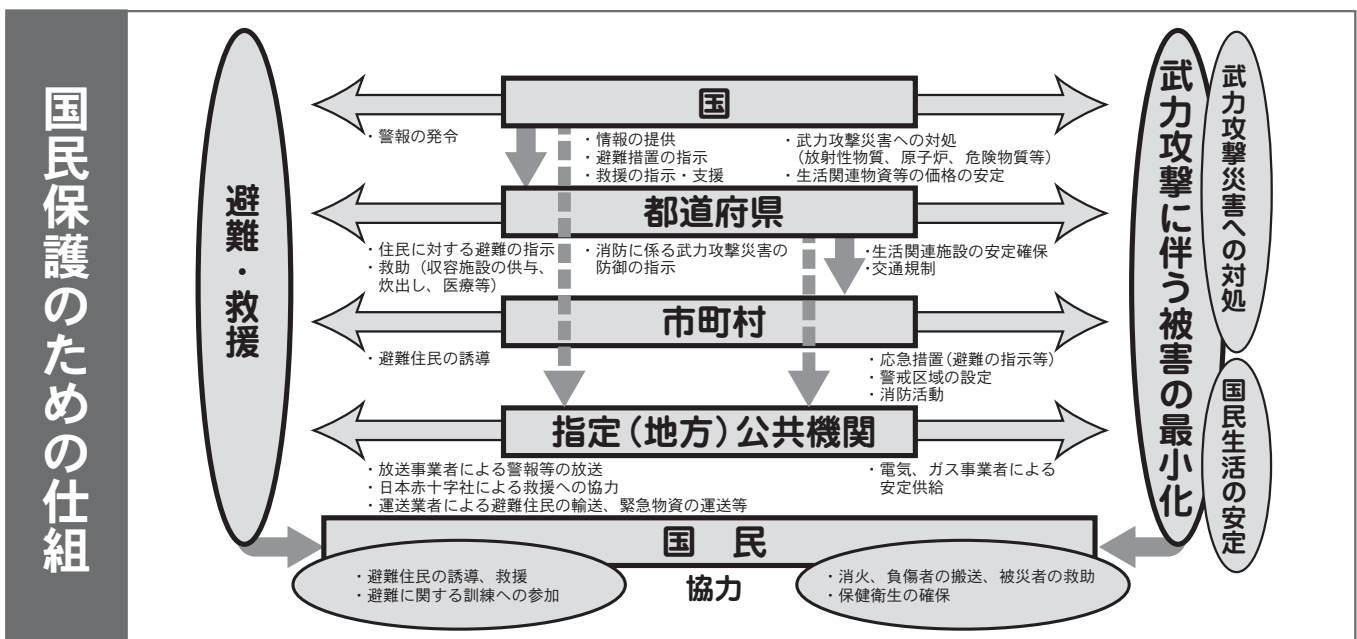

アスナロボランティアが 長野県知事表彰受賞

このたび本村のアスナロボランティアが平成十七年度規模範道路河川愛護会知事表彰者に選ばれ、二月二十八日に飯田建設事務所所長室において表彰を受けました。

当日は、会の代表の吉川詩子さんが飯田建設事務所長より賞状を受け取りました。
本会は平成六年来の長きに渡って国道一五二号添いの歩

道に様々な花を育て、多くの観光客や村民の目を楽しませてくださいました。その功績が認められこのたびの受賞となりました。

昨年本村は「日本で最も美しい村」連合に加盟をしました。このようなボランティア活動がもっと広がる事が本当の美しい村づくりにつながる事と思います。



永年自治功労受賞の受賞 勲六等単光旭日章

大河原上蔵の（故）宮下文男さん（享年八十六歳）は地

方自治功労により、勲六等単光旭日章を受賞されました。

宮下さんは昭和三十八年に大鹿村議会議員として初当選以来、通算三期十二年にわたり村議会議員を務め、その間、経済委員会委員長として厳しい社会情勢の中、村政の発展のため多大な貢献をされました。

カーボランティアの 解散について

保健福祉課・社会福祉協議会

車を所有していなかったり、体の具合が悪くバスなどに乗れないかたのために、自分の車に乗せて運転するカーボランティア事業をおこなってきましたが、この四月一日から、

4月1日から村外のバス路線が拡充されます

— 伊那バスが、日赤病院及び松川インターまで運行開始 —

村内において伊那バス・患者輸送車等が運行していますが、それぞれの運行につながりがないため、非効率な面があり住民等から改善要望が出ていました。

そこで、昨年九月に関係者による委員会を組織し、まず住民アンケートを行い村民の意向を把握しました。

アンケートの意見として「村内について」

患者輸送車を頼りにしているので、継続してほしい。

患者輸送車の充実等により、曜日を限定せず出掛けられるようにしてほしい。

「村外について」

昼頃の便を増発してほしい。松川インター回りのバスがある。知人・観光客等が高速バスを利用して来たときに便利なので検討してほしい。

などの意見が、出されました。

も併せて行ないました。検討した結果、

「村内について」
新たな交通体系の受け手となる事業者が確保できず、患者輸送車は現在のサービスを継続することとなりました。

「村外について」

伊那バスへ運行を委託し、午前十時台の便を増発し、日赤病院を経由し松川インターまで運行することとなりました。これにより、高速バスへのアクセスが確保され、村民の皆さんが県外等へ出掛ける際の利便性が向上しました。併せて、村外から訪れる観光客等も容易に村を訪れる事が可能となりました。

なお、料金は日赤病院までと松川インターまでが追加される以外は、現行と変わりません。

また、時刻表につきましては、次頁のとおりですのでご覧ください。

以上のよう、四月一日から変更となりますので、多くの皆さんにご利用いただきたく、お知らせいたします。

このアンケート結果及び村の財政負担等を含め、村内外の交通体系が村民の方々の意向を反映したものとなるよう協議を進めました。
また、受け手確保に向け、既存の交通事業者等との折衝



路線バス通過時刻表

停留所名\行先	日・祝祭日運休		毎日運行		毎日運行		毎日運行	
	大島駅前		大島駅前		松川インター		大島駅前	
中学校前	△	6:37	7:45	10:16				14:59
鹿塩原	△	6:38	7:46	10:17				15:01
下落合	△	6:39	7:47	10:18				15:02
中尾入口	△	6:40	7:48	10:19				15:03
ぶんまんな	△	6:43	7:51	10:22				15:06
小学校入口	△	6:44	7:52	10:23				15:07
大河原	△	6:45	7:53	10:24				15:08
小学校入口	△	6:47	7:55	10:26				15:09
ぶんまんな	△	6:49	7:57	10:28				15:10
中尾入口	△	6:50	7:58	10:29				15:11
下落合	△	6:51	7:59	10:30				15:12
鹿塩原	△	6:54	8:02	10:33				15:15
中学校	△	6:56	8:04	10:35				15:18
鹿塩原	△	6:58	8:06	10:37				15:20
下落合	△	7:07	8:15	10:46				15:22
桶除	△	7:10	8:18	10:49				15:31
滝沢	△	7:15	8:23	10:54				15:34
四徳大橋	△	7:19	8:27	10:58				15:39
小洪夕△	△	7:22	8:30	11:01				15:43
大堂がやか	△	7:23	8:31	11:02				15:46
水神前	△	7:24	8:32	11:03				15:47
渡川橋	△	7:26	8:34	11:05				15:48
七楯	△	7:27	8:35	11:06				15:50
将軍塚入口	△	7:28	8:36	11:07				15:51
新井	△	7:29	8:37	11:08				15:52
宮坂通	△	7:30	8:38	11:09				15:53
大島駅前	△	7:30	8:38	11:09				15:54
下伊那赤十字病院		*① 11:12				...
松川インター		*② 11:19				...

停留所名\行先	毎日運行		毎日運行		12/1~3/31運行 土・日・祝祭日運休		4/1~11/30運行 土・日・祝祭日運休	
	大河原		大河原		大河原		大河原	
松川インター		14:03	
下伊那赤十字病院	*①	14:10	
大島駅前		14:16		17:28	○	18:55	○	19:51
宮坂通		14:17		17:29	○	18:56	○	19:52
新井		14:18		17:30	○	18:57	○	19:53
将軍塚入口		14:19		17:31	○	18:58	○	19:54
七楯		14:20		17:32	○	18:59	○	19:55
松川橋		14:22		17:34	○	19:01	○	19:57
渡川場		14:23		17:35	○	19:02	○	19:58
水神前		14:24		17:36	○	19:03	○	19:59
大堂がやか		14:27		17:39	○	19:06	○	20:02
大平入口		14:31		17:43	○	19:10	○	20:06
小洪夕△		14:36		17:48	○	19:15	○	20:11
四徳大橋		14:39		17:51	○	19:18	○	20:14
滝沢		14:48		18:00	○	19:27	○	20:23
松除		14:50		18:02	○	19:29	○	20:25
桶除		14:52		18:04	○	19:31	○	20:27
下落合		14:55		18:07	○	19:34	○	20:30
鹿塩原		14:56		18:08	○	19:35	○	20:31
中学校		14:57		18:09	○	19:36	○	20:32
鹿塩原		14:59		18:11	○	19:38	○	20:34
下落合		15:01		18:13	○	19:40	○	20:36
中尾入口		15:02		18:14	○	19:41	○	20:37
ぶんまんな		15:03		18:15	○	19:42	○	20:38
小学校入口		15:06		18:18	○	19:45	○	20:41
大河原		15:07		18:19	○	19:46	○	20:42
大河原		15:08		18:20	○	19:47	○	20:43
大河原		15:09		18:21	○	19:48	○	20:44

凡例 △印...日曜日・祝祭日運休 *①...日曜日・祝祭日は通過
 ○印...土曜日・日曜日・祝祭日運休 *②...日曜日・祝祭日は11:15着



個人住宅に 住宅用火災警報器 の設置が必要になります

新築は平成18年6月1日着工～

既存は平成21年6月1日までに 各階の **寝室** に設置します

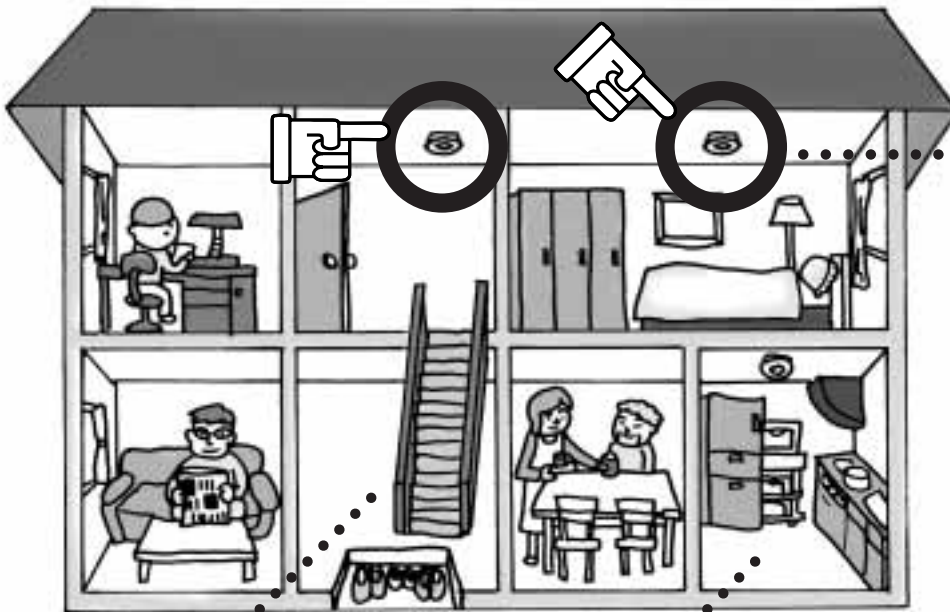

天井設置と壁面設置

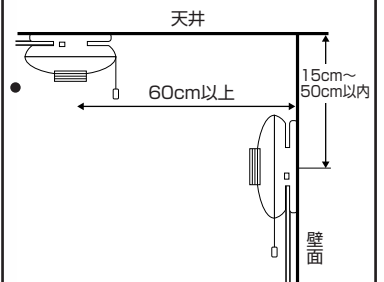

警報器は天井中央付近につけます。壁から60cm以上は離しましょう。壁面に設置する場合は15～50cm以内に取り付けましょう。

■階段・廊下に必要な場合

2・3階がある時は階段を上ったところの天井に設置します
7㎡（4畳半）以上の警報器のない部屋が5つ以上ある階の廊下に設置します

■台所【推奨】

台所の煙を感知してしまうおそれがあるため「熱式」がオススメ

火災警報器にはどのようなタイプがあるの？

■煙式と熱式があります

煙感知式



煙を感知する警報器です。実際の火災は熱よりも煙の方が早く広がることが多く、居室や階段の設置におすすめです。

熱感知式



熱を感知する警報器です。台所など火災以外の煙が発生しやすい場所への設置に適しています。

設置にあたって

■値段はどのくらい？

機能によって価格は様々ですが現在は、5,000円台が中心です。

■どこで買えばいいの？

ホームセンターや電気店で販売しています。また、新築や改装を予定の方は、工務店にご相談ください。

■他に注意することは？

消防団や消防職員、役場の職員が直接訪問して販売することはありません。
また、「今だけ」「あなただけに」等と契約を急がせたり、強引に販売しようとする業者には注意しましょう。
なお、火災警報器の品質を保証するものに「日本消防検定協会」の鑑定マークが付いていますので、購入の目安としてできるだけマークの付いたものを選びましょう。



日本消防検定協会の
NSマーク

悪徳業者に
注意!





ろくべん館だより

『山の犬』Vo1・5

明治四〇年生生まれの人の話の中に、「家の横の方に、昔、唐臼（からうす）というものがあってな、そこへ山の犬が来るもんで、おやじがそいつに鉄砲を向けといて、山の犬が来たら撃てる様にこせえといたけどな、何回来ても、ちよつとも撃てなんだという話だった。」とあった。

思いがけず耳にした「山の犬」という言葉に、少なからず驚いた。山の犬とは狼のこと。日本で狼が最後に捕獲されたのは、記録の上では明治三八年となっている。私の感覚では、はるか昔に絶滅してしまった種だと思っていた。それが明治四〇年生まれのお翁の口から出た「山の犬」の言葉に、まだ体温を保っているかのようなぬくもりを感じたのである。

記録上は明治三八年となつてはいるが、伊那谷の聞き書きを読むと、大正に入ってから目撃談もいくつが残っている。記録を書き換えるには、それだけの根拠に乏しいということなのだろうが、狼に関する記憶は、この地域では私が思うほど遠くなつてはいないのかもしれない。

ある六〇代の人の話では、おばあさんから狼の話が聞かされたという。子供の

時分に、暗くなつてから外を歩いていると「山の犬」が来るぞ、とよく戒められたという。そんな戒めの材料にされてはいるが、おばあさんの話に登場する狼は、物語に出てくるような怖い存在だとか必ず悪さをするもの、というイメージではなかったという。実際、人の後を付いて来ることはあつても、襲いかかることが目的というわけでもなく、好奇心から付いてくるが多かつたらしい。ただ逃げたり転んだりしたものに對しては別で、それは犬の習性と近い。

猟師だつて狼に對しては、人を襲つて来ない限りやたらに銃を向けることはなかったという。それには狼は山神の使いという信仰が生きていたという理由もあるだろう。またそれだけでなく、実際のところ、人も狼に依存する理由があつたようだ。

というのは、焼畑農業が盛んに行われていた時代、焼畑は鹿や猪の格好の餌場となり、それらの動物が出現する焼畑が、狼にとつては最良の猟場となつたからである。だから狼は、人間にとつての害獣を追い払う益獣でもあつたわけだ。

その昔、集落の周辺で焼畑が行われていた地域では、狼に追われた鹿が、夜、

灯りを点した人家に逃げ込んできたという話や、あるいは当の狼が家の中に入つて来たという話もあるそうだ。

しかし焼畑を介してこんなふう人間社会に近づくことが、結局は狼の存在を危うくさせる一因ともなつていった。人間社会に少なからず依存するようになった狼は、焼畑の減少とともに衰微していった。食糧事情が悪化するにつれ、牛馬などの家畜を襲う回数も増えていったにちがいない。中には飼犬を襲うものもあり、飼犬から狂犬病が狼に伝染し、狼の絶滅に拍車をかけたともいわれる。病にかつた狼は出沒すれば、見境なく人畜に被害を及ぼすので、直ちに始末された。人間社会に知らず知らずのうちに深く入りこんだことが、狼の命取りになつたといえるのだろう。

こうしてついにこの伊那谷からも姿を消してしまつた「山の犬」だが、みなさんの家のおじいちゃんおばあちゃん、まだ子供の頃に狼の話聞いた記憶を持つているかもしれない。そんな話があつたら、ぜひ聞きたいものである。ただし、いまどきの子供たちには「狼が来るぞ」という威しは、もはや通用しないだろう。

あんなこと
こんなこと

カメラリポート

小学校ごみ拾い

大鹿小6年生は、家庭科の授業で、住みやすい大鹿村にするために、7人の力を合わせてできることは何か、みんなで話し合いました。その結果、大鹿村の玄関口である小渋線のごみ拾いをしようということになり、先日の2月23日(木)に実施しました。

黙々とたばこの吸い殻を拾う子ども、ガードレールやフェンスを乗り越えてごみを拾う子ども、そして、7人全員で急な斜面を下り、沢にたくさん落ちていた缶を1つ残らず拾う子ども達…。そんな子ども達の姿から、心から大鹿村をきれいになりたいんだ、という気持ちヒシヒシと伝わってきて、強く胸を打たれました。



生徒の反省・感想

かなりの量のゴミが取れました。しかし、ゴミが取れるということは、それだけゴミを捨てる人がいるということなので残念です。今の大鹿村の自然をこわす前に注意した方がよいと思いました。「私は大丈夫」とか、「これくらいなら」という発想を持たないような人が増えてくれたらうれしいです。 齋藤星哉

小渋線の谷のところまで、行ってゴミをとれた。とくにあきかんとか、弁当などがあつたので、びっくりしました。いろいろポイ捨ての人が多いので、やめてほしいです。 遠藤雅人

やってみて、私のところが多かったです。ゴミを取りに行く時も、草や枝をかきわけて取りました。ちょっと痛い時もありました。けれど大鹿のゴミが少なくなって、よかったです。また行ったら、「もうゴミは無くなってほしいな。」と思いました。ちょっと痛いのがざんねんです。

小渋線のそうじをして“大鹿村のゴミが少しは減ったな”と思います。 木村きらら

空カンがたくさんあってびっくりしたけれど、しっかりできた。沢の所にゴミがたくさんあっておりに取りました。上から見てみるとキレイになっていました。そうじをしたかがありました。 入江亜寿紗

こまかいゴミをたくさん拾えた。特にたばこの吸いがらがたくさん落ちていた。でもきれいになったのでよかった。

これからきれいな村になるために、ゴミを捨てないでほしい。よびかけやポスター作りなどをしていきたい。 北村幸江

特にカンなどが沢山落ちていた。かなり前のカンだった。タバコの吸いからも大量に落ちていたけれど、見のがさずに拾えた。

拾ったゴミを見て自分は、ポイ捨てをしないようにしようと思った。 島崎 隼

今日のごみ拾いでは、使わなくなった橋の下のゴミが一番多かった。危ない所だったけど全部拾ってきれいになりました。今日きれいにした所だけじゃなくて、小渋線はもっと長いので、ちがう所も拾ってきれいになりたい。

下澤莉奈

村の行事予定

3月

- 23日 廃プラスチック回収
- 25日 歩け歩け大会
- 25日 福祉と健康の集い
- 27日 三種混合予防接種
- 28日 新聞紙回収
- 29日 びん類・ペットボトル回収
- 下旬 埋立ごみ

4月

- 5日 小学校・中学校入学式
- 11日 空缶と鉄類回収
- 15日 大鹿さくら祭り
- 29日 河川一斉清掃
- 下旬 育林祭
- 下旬 新小渋橋開通式